LOS ANDES

DIECISEIS PAGINAS
Precio del Ejemplar $ 6.00

Año XCIII | Registro Nacional de la Propiedad Intelectual Año 1974: Nº 1.270.582 | MENDOZA — Sábado 6 de Setiembre de 1975 | Publicación adherida al Instituto Verificador de Circulaciones | Núm. 31.035

Darán vigencia al consejo superior del justicialismo

Sería designado titular el canciller Robledo

BUENOS AIRES, 5 (NA). — La Presidente de la Nación, señoar María Estela Martínez de Perón, recibió esta tarde en su despacho de la Casa de Gobierno a los integrantes del Consejo Nacional del Partido Justicialista, con quienes estuvo reunida desde las 17.20 hasta las 18.40.

Participaron en la reunión, que se realizó en la sala de situación, el ministro del Interior, coronel (RE) Vicente Damasco; el gobernador de Entre Ríos, Enrique Tomás Cresto y los presidentes primero y segundo del organismo, doctor Angel Federico Robledo y Jose Báez y el secretario general, Manuel Torres.

Por la rama política lo hicieron Ferdinando Pedrini, Leonardo Obeid; Oscar Pressacco y Benito Fernández; por la rama gremial, Lorenzo D'Angelo, Jorge Triacca, Edgardo Boris y Arnoldo Aranda, y por la rama femenina Yamili Barbora de Nasif, Magdalena A. de Seminario, Gaydee Ferrara de Pardo y Susana Rosich.

También estuvo presente el apoderado nacional del Partido Peronista, doctor Torcuato Fino.

Los visitantes se retiraron de la Casa Rosada sin formular declaraciones y la Secretaría de Prensa y Difusión de la presidencia de la Nación informo, —a las 21— que habían concurrido a presentar sus saludos a la señora de Perón con motivo de la reciente constitución del cuerpo".

Trascendidos sobre el encuentro

BUENOS AIRES, 5, (NA). — El Partido Justicialista restablecerá la vigencia del consejo superior, cuyo conductor será el canciller Angel Federico Robledo, según trascendió hoy al término de la entrevista que la presidente, María Estela Martínez de Perón, mantuvo con los integrantes de la nueva cúpula oficialista.

Pudo establecerse que la mandataria dijo que además de Robledo integrarán el máximo organismo del justicialismo, el gobernador Eloy Camus, en su carácter de titular del congreso partidario; los titulares de la CGT y las 62 Organizaciones; la diputada Esther Fadul de Sobrino y la dirigente cordobesa Lily de la Vega, en nombre de las mujeres, y por el sector político un dirigente que aún no ha sido nominado.

En medios partidarios trascendió que la entrevista se inició con un saludo, a cargo de Robledo, en su carácter de vicepresidente primero, y que posteriormente habló el vicepresidente segundo, José Báez, quien planteó las inquietudes de los presentes.

Pudo saberse que Báez formuló severas críticas a la gestión del interventor federal de Córdoba, brigadier Raúl Oscar Lacabanne, señalando que su actuación, como comisionado, no debía circunscribirse a la represión, descuidando la acción de gobierno.

Trascendió, en medios allegados a la reunión, que Lacabanne puede ser removido de su cargo.

La presidente de la Nación, señora María Estela Martínez de Perón, durante la reunión que mantuvo ayer en la tarde con los miembros del Consejo Nacional del Partido Justicialista. (Radiofoto de Télam).

El peronismo cuestionaría la actuación de Lacabanne

El Consejo habría analizado el cometido de los interventores federales. Posibilidad de relevos

BUENOS AIRES, 5 (NA). — El Consejo Nacional del Partido Justicialista habría puesto bajo la lupa la actuación de algunos interventores federales y alentaría el relevo de quien cumple esas funciones en la provincia de Córdoba, brigadier Raúl Oscar Lacabanne.

Tal lo que trascendió luego de la prolongada reunión mantenida desde poco antes de mediodía hasta las quince de hoy por la conducción peronista, en la sede partidaria de Córdoba 1184.

Presidió las deliberaciones el vicepresidente segundo, José Báez y asistieron el secretario general, Manuel Torres y todos los vocales.

Respecto de las intervenciones federales, se supo que el consejo examinó el cometido de cada una de ellas y la posibilidad de que se produzcan eventuales recambios.

En ese sentido, habría recibido informes que pondrían en la picota al interventor en Córdoba cuyo relevo podría llegar a proponer el consejo, una vez que haya evaluado los referidos informes.

Trascendió también que la conducción peronista consideró la situación partidaria en la provincia de Buenos Aires, en los últimos días, el secretario general Manuel Torres mantuvo numerosos contactos con representantes de las corrientes enfrentadas; la que responde al gobernador Victorio Calabró y la que orienta el ex presidente de la Legislatura, Lázaro Rocca.

Existe la presunción de que se han dado las bases para limar asperezas, en busca de la reunificación del bloque legislativo bonaerense. Ambos sectores, según se supo, aceptarían la determinación final del consejo, virtualmente erigido en árbitro.

Luego de la reunión, Báez y Torres hicieron a Noticias Argentinas una relación de lo tratado durante las deliberaciones. Examinaron, en primer lugar, el informe sobre lo actuado hasta el presente y lo que se propone realizar el consejo, que momentos después llevarían a la presidente, señora María Estela Martínez de Perón.

Una aclaración sobre el caso Aluar hizo la Armada

BUENOS AIRES, 5 (NA). — Con el específico propósito de dejar perfectamente en claro la situación de la Armada con relación al "caso Aluar", concurrió esta mañana al Congreso Nacional el comandante general de esa fuerza, Eduardo Emilio Massera.

Recién al arribar al edificio parlamentario el jefe naval fue advertido que el senador nacional Juan Carlos Cornejo Linares (Justicialista, Salta), quien actuó como titular de la ex comisión especial que investigó la tramitación del "convenio Aluar" había viajado a su provincia natal.

Massera entrevistó en consecuencia al diputado nacional José Miguel Zamanillo (UCR, Córdoba), quien actuó como vicepresidente del grupo investigador, y que ayer dirigió una severa nota al ministro de Defensa, Jorge Garrido, al tomar estado público el contenido de las respuestas que habían emitido las Fuerzas Armadas con respecto a la situación jurídica futura de la cuestionada empresa elaboradora de aluminio.

De la reunión de Massera con Zamanillo participó también el jefe de la bancada radical de diputados nacionales, Antonio Tróccoli (Buenos Aires).

Posteriormente el comandante general de la Armada mantuvo una conversación similar con el presidente de la comisión de asuntos constitucionales de la Cámara de Senadores, Alberto Fonrouge, (Acción Frentista, Buenos Aires).

Este organismo parlamentario tiene a estudio un proyecto de ley propuesto por Cornejo Linares que plantea la necesidad de la estatización total de Aluar.

Precisamente fue Fonrouge quien solicitó al Ministerio de Defensa opinión sobre esta iniciativa, lo que determinó que Jorge Garrido trasladara la consulta a las tres Fuerzas Armadas.

Ayer, cuando esas opiniones ganaron repercusión pública, hubo legisladores que mostraron su inquietud porque llegaron a estimar que "las Fuerzas Armadas pretendían incursionar en decisiones que son propias del Congreso Nacional".

Fue esta situación la que determinó el fracaso de la sesión de tablas de la Cámara de Senadores. Así se evitó, según trascendió, que Cornejo Linares hiciera el planteo en el recinto.

La visita de Massera tuvo el objetivo de superar cualquier falsa interpretación sobre el particular.

Intentaron asesinar al presidente Gerald Ford

Una integrante del "clan Manson" le apuntó con una pistola a corta distancia, pero fue desarmada

SACRAMENTO (California), 5 (UPI). — Una mujer que pertenece a la "familia" de Charles Manson apuntó hoy una pistola calibre 45 contra el presidente Gerald Ford desde menos de un metro de distancia, pero un agente del servicio secreto saltó sobre la joven y la derribó a tierra antes que pudiera hacer fuego a quemarropa. El presidente resultó ileso en el incidente.

La mujer, identificada como Lynn Alice Fromme, de 26 años, fue derribada por el agente Larry Buendorf. Fue desarmada y conducida rápidamente a la jefatura de la policía de la ciudad en un automóvil patrullero.

El presidente, por su parte, siguió caminando hacia el capitolio, al otro lado de la calle.

La mujer es miembro del grupo terrorista de Manson, conocido como "La familia" y tiene además antecedentes en la policía, que la conoce por el alias de "Squeaky".

Manson, jefe del grupo, está cumpliendo una condena a prisión perpetua por el asesinato de la actriz Sharon Tate y otras seis personas en 1969. Fue declarado culpable de ese crimen en 1971 al cabo de un largo proceso en Los Angeles.

Cuando era derribada a tierra por el agente la mujer, cuya pistola no llegó a disparar, gritó "él no es su sirviente".

La mujer, ataviada con un largo vestido rojo y tocada con un turbante del mismo color, como una gitana, dijo a los policías mientras se la llevaban:: "tranquilo, muchachos. No me zamarreen. La pistola no disparó. Tranquilos... la pistola no disparó".

Un testigo del episodio dijo que el jefe del Estado, que se alejó pálido del lugar al producirse el incidente, aparentemente había comenzado a estrechar la mano de la joven cuando ésta desenfundó la pistola, a menos de un metro de distancia del mandatario, y la apuntó contra este.

El presidente estaba cruzando la calle entre centenares de personas desde su hotel hasta el capitolio del Estado, donde lo esperaba el gobernador de California, Edmund G. Brown Jr., para pronunciar un discurso antes ambas cámaras de la legislatura.

El presidente dio un breve salto hacia atrás cuando el agente del servicio secreto se precipitó sobre la mujer y la desarmó y luego el mandatario, rodeado de guardaespaldas, fue prontamente conducido al capitolio, donde se encontró con Brown.

Irene Morrison, de 28 años y que se encontraba en el lugar, dijo que el mandatario acababa de estrechar su mano cuando una amiga suya, Linda Warlow, vio la pistola que "Squeaky" sacó de su bolso. "Mi amiga cayó al suelo aterrada, porque sabía lo que estaba pasando", añadió.

Agregó que el súbito movimiento de la caída de Linda Warlow alertó a los agentes secretos y a los policías sobre lo que estaba ocurriendo y éstos corrieron al lugar cuando la frustrada atacante sacaba la pistola.

Una testigo, refiriéndose a "Squeaky", dijo que ésta parecía muy tranquila.

Agregó que el presidente fue aparentemente el primero en darse cuenta que la joven estaba levantando un arma en su contra y levanto velozmente una mano como en un gesto de protección.

Roy Miller, de 50 años de edad, dijo que él también se encontraba cerca de la mujer y que Ford pareció "alarmado, asustado, y retrocedió".

El secretario de prensa presidencial, Ron Nessen, declaró poco más tarde que el mandatario "no resultó lesionado en ninguna forma".

Nessen explicó que el presidente caminaba desde el hotel Senator hacia el capitolio, en la acera de enfrente, con el agente secreto Buendorf a poca distancia suya.

"Buendorf se dio cuenta que una mujer estaba abriéndose paso entre la muchedumbre y hacia el presidente y empujó entre dos mujeres con lo que parecía ser una pistola calibre 45", añadió.

Nessen dijo que "el arma se hallaba a medio metro del presidente. El agente le arrebató la pistola de la mano y al mismo tiempo se le echó encima apartándola del presidente, obligándola a caer al suelo. Buendorf sufrió un corte en la mano derecha".

En Sacramento, una mujer joven, identificada como Lynn Fromme esgrimió una pistola ante el presidente Ford, cuando éste caminaba por los jardines del Capitolio, pero la mujer fue derribada antes que pudiera disparar. En la foto, momentos antes del incidente, el jefe del Ejecutivo (de izquierda a derecha), con agentes de seguridad y periodistas que lo rodean, camina hacia el Capitolio. (Radiofoto de UPI).

La mujer joven identificada como Lynn Alice Fromme (foto sin fecha), quien esgrimió una pistola cargada ante el presidente Ford, pero un agente secreto la redujo antes de que disparara. Se cree que la mujer es miembro de la "Familia Manson". (Radiofoto de UPI).

Aumentó la exportación de carnes

BUENOS AIRES, 5. (Télam). — Ascienden a treinta millones de dólares las exportaciones de carnes efectuadas por nuestro país en el mes de agosto último, informó hoy aquí la Junta Nacional de Carnes.

La cifra representa un aumento del ochenta por ciento respecto del promedio registrado en los primeros meses del año en curso.

En otro orden, el organismo informó que su titular, coronel (RE) Alberto P. Schilling, en su reciente viaje a Europa logró que el gobierno de Grecia dispusiera la apertura de ese mercado a la importación de carnes vacunas argentinas.

La presidente de la Nación recibe, en su despacho de la Casa de Gobierno, al secretario general de las 62 Organizaciones Peronistas, Lorenzo Miguel, con quien mantuvo una conferencia. (Radiofoto de NA).

Miguel suspendió el viaje a pedido de la Presidente

También dejó sin efecto su solicitud de licencia

BUENOS AIRES, 5 (N.A.). — El secretario general de las 62 Organizaciones, señor Lorenzo Miguel, luego de una entrevista que mantuvo esta tarde con la presidente de la Nación, anunció que "por ahora", ha resuelto suspender la licencia que tenía pensado tomarse y que le había sido concedida por la mesa nacional de la entidad gremial, y que tampoco viajará al exterior.

Miguel concurrió esta tarde a la Casa de Gobierno, donde mantuvo una reunión, entre las 16.15 y las 17.10 con la jefa del Estado, señora María Estela Martínez de Perón.

Los periodistas acreditados ante la presidencia no lograron que se les permitiese conversar con él al abandonar el despacho presidencial y debieron aguardarlo en la calle.

También debieron hacerlo los taquígrafos de la presidencia de la Nación que, junto a aquéllos, esperaron al dirigente gremial cerca de la explanada que da sobre la avenida Rivadavia.

Miguel abandonó la Casa Rosada en automóvil, sin detenerse, pero algunos de los cronistas pudieron conversar con él una cuadra más adelante, cuando la luz del semáforo cortó el paso del vehículo que lo conducía.

Dijo entonces, que la visita, al igual "que todas las que se tienen con la señora Presidente, fue muy positiva y hemos hablado de varios temas".

"Inclusive —añadió— había pensado tomarme una licencia pero la voy a suspender por ahora, así como mi alejamiento del país".

Al preguntársele si, entonces, la titularidad de las 62 Organizaciones continuaba a su cargo, respondió:

"Sí; la titularidad estaba porque es un cuerpo colegiado, solamente porque había solicitado hace un tiempo la licencia, pero en virtud de que me quedo en el país, no va a haber ningún tipo de cambio, y además, estaba en buenas manos"

En cuanto a si es exacto que habría una reestructuración de la cúpula sindical, tanto en la CGT como en las 62 Organizaciones, Lorenzo Miguel expresó:

"No; ya lo puede usted desmentir, porque en primer lugar, tenemos que reestructurar todo el país, como lo estamos haciendo, y recién cuando esté todo reestructurado, ahí también, como es un cuerpo colegiado, también podría haber reestructuración".

"Además —prosiguió— como es el ente gremial - político dentro del Movimiento, será en última instancia la señora Presidente la que determinará si se reestructurará".

La mesa nacional de las 62, en una reunión realizada anteayer, concedió a Miguel treinta días de licencia y según se dijo en esa oportunidad, para efectuar un viaje a distintos países por los que había sido invitado.

También se dijo que a cargo de la entidad, quedaría toda la mesa, y no Rogelio Papagno como habría propuesto Lorenzo Miguel en esa reunión.

Asimismo, se comentó que la entrevista con la jefa del Estado, realizada hoy, habría respondido a una invitación de la señora de Perón, para solicitarle que dejase sin efecto su licencia en las actuales circunstancias.

Videla instó a apoyar la lucha contra la sedición

Habló al poner en posesión del comando del tercer cuerpo de Ejército al general Luciano Menéndez

CORDOBA, 5 (NA). — El general Jorge Rafael Videla, comandante general del Ejército, declaró, poco después de poner en funciones al nuevo comandante del Tercer Cuerpo del arma, general Luciano Benjamín Menéndez, que entendía como positiva la probable creación de un ente central coordinador de la lucha contra la guerrilla.

En esa ocasión, Videla añadió que si en otros puntos del país se dieran circunstancias similares a las de Tucumán, "donde el objetivo está al alcance de una respuesta militar", sería factible llevar a cabo acciones antisubversivas como el "operativo Independencia", que las Fuerzas Armadas están efectuando en aquella provincia desde comienzos de febrero pasado.

El alto jefe castrense dijo a los periodistas, antes de ingresar al avión que había de conducirlo a Tucumán en compañía del general Abel Vilas, comandante de la Quinta Brigada en operaciones, y del general Menéndez, que el Ejército debía dar su apoyo a la institucionalización del país.

"Para ello —agregó Videla — las Fuerzas Armadas deben caracterizarse por una férrea cohesión interna, ya que debemos apoyar la lucha común contra los enemigos de las instituciones".

Videla llegó a esta ciudad a las 9,15 y se trasladó a la sede del Tercer Cuerpo, donde presidió, quince minutos más tarde, la ceremonia de asunción del general Menéndez.

El acto comenzó, en la plaza de armas del Tercer Cuerpo, con la presentación de los efectivos, a lo que siguió la lectura del decreto que designa al general Menéndez en remplazo del general Carlos Delia Larroca, que pasó a retiro y regresó hoy a la Capital Federal.

Luego habló el nuevo comandante del cuerpo, y el acto finalizó con el desfile de las tropas, y viajaron a Tucumán los generales Videla, Menéndez y Vilas, para visitar la zona montañosa que es teatro de las operaciones antiguerrilleras.

Palabras de Menéndez

En su alocución, el general Luciano Benjamín Menéndez puso de manifiesto las virtudes de su antecesor en el desempeño de la comandancia, y afirmó que "si el mando se ejerce en operaciones, como es nuestro caso, pues varias de las banderas presentes en esta formación han venido directamente de la zona de combate, la tarea se presenta más difícil y por lo mismo, más honrosa".

El nuevo jefe exhortó a valorar la importancia de la unión: "Unido, el Ejército Argentino vence a cualquier enemigo, supera cualquier obstáculo, alcanza cualquier objetivo", y se comprometió, junto con el Tercer Cuerpo "conformar un bloque monolítico unido indisoluble por la cadena de mandos, unión que es seguro de la existencia de la Nación y que sólo puede proporcionar —aseveró— el Ejército".

Menéndez instó a "no ahorrar esfuerzos, a trabajar y a combatir día y noche, hasta aniquilar a estos delincuentes subversivos que quieren someter a la invicta Argentina a los dictados sangrientos de regímenes importados".

"A estos delincuentes —continuó— que deben sus mezquinos éxitos exclusivamente a su acción tracionera y solapada, pero que son indefectiblemente derrotados en combate y, ahora, además, detectados gracias a la unánime repulsa de nuestro pueblo, y apremiados por una ofensiva que haremos cada vez más sostenida e intensa, serán destruidos inexorablemente".

Jorge Videla presidirá la próxima semana una reunión de altos mandos

BUENOS AIRES, 5 (NA). El comandante general del Ejército, general Jorge Rafael Videla, presidirá en el curso de la semana próxima una reunión de los altos mandos de la institución, en la que fijará la orientación de su gestión futura.

Asimismo, según trascendió, el general Videla Mantendrá semanalmente almuerzos con los comandantes generales de la Armada y la Fuerza Aérea, los que se realizarán rotativamente en cada uno de los comandos generales.

Reuniones similares mantendrán también los jefes de los estados mayores generales de las tres Fuerzas Armadas, para considerar conjuntamente asuntos comunes de sus respectivas áreas.

Asumirán varios altos jefes

BUENOS AIRES, 5 (NA). El comandante general del Ejército, general de brigada Jorge Rafael Videla, pondrá el lunes próximo en posesión de sus respectivos cargos a los nuevos comandantes de los cuerpos de Ejército I y II, con asiento en Palermo y Rosario, sucesivamente, generales Rodolfo Eugenio Cánepa y Ramón Genaro Díaz Bessone.

El primero de ellos asumirá en una ceremonia que se cumplirá a las 8.30 en la plaza de armas del Regimiento I de Infantería Patricios.

A las 11.30, Videla pondrá también en funciones al director de Gendarmería Nacional, general Carlos Enrique Laidlaw y posteriormente se trasladará a Rosario, Santa Fe.

Allí, en la plaza de armas del Batallón de Comunicaciones Comando 121, pondrá al frente del Comando del Segundo Cuerpo de Ejército, al general Genaro Díaz Bessone.

El general Cánepa venta desempeñándose como director de Gendarmería Nacional, y el general Díaz Bessone como segundo comandante del Quinto Cuerpo, con asiento en Bahía Blanca.

La intervención a la UNC levantarían y se confirmaría a Burgos

BUENOS AIRES, 5. (NA). — Trascendió en medios académicos que se dará a conocer en los próximos días, la confirmación de los titulares de las universidades nacionales de la Patagonia y de San Juan, Silvio Grattone y Antonio Llovera, respectivamente. Ambos funcionarios serán confirmados como rectores normalizadores y los decretos respectivos estarían ya firmados.

El ministro de Cultura y Educación, Pedro José Arrighi, habría propuesto, además, al Poder Ejecutivo levantar la intervención de la universidad de Cuyo y confirmar a Otto Burgos como rector normalizador.

En el mismo orden de cosas, se aseguró en el mismo medio académico, que el lunes se levantarían las intervenciones de las universidades de Rosario y de Tucumán, y se conocería el nombre de los rectores normalizadores. Los actuales titulares serían remplazados.

Si se producen estos cambios faltaría decidir el levantamiento de las intervenciones en Lomas de Zamora, Bahía Blanca y Comahué, para generalizar la conducción normalizadora en las casas de altos estudios.

Proyecto de ley enviado al Congreso

BUENOS AIRES, 5 (Télam — El ministro de Cultura Educación, Pedro José Arrigh envió al Poder Ejecutivo pa su remisión al Congreso, u proyecto de ley por el cu ambas cámaras sancionari la prórroga del plazo de n malización de las universi des nacionales establecido el artículo 57, de la Ley 20.6 hasta el 25 de mayo de 19

Se expresa en los consi randos del proyecto que re ta materialmente imposibl normalización universita dentro de los plazos previ en la citada ley, dada la c plejidad de los actos acad cos y administrativos que ben ser implementa

Balbín: "La Presidente no está a la altura de Illia"

Agregó que no es cierto que "el pueblo tiene el gobierno que se merece" y formuló otras críticas

BUENOS AIRES, 5 (NA). — El titular del comité nacional de la Unión Cívica Radical, Ricardo Balbín, aseveró que la Presidente, María Estela Martínez de Perón, "no está a la altura de Arturo Illia" y que no es cierto que "el pueblo tiene el gobierno que se merece".

Balbín formuló esas expresiones durante un acto de homenaje que le tributaron sus correligionarios del partido de Vicente López, oportunidad en que además fue declarado "huésped ilustre" por el Concejo Deliberante.

La resolución edilicia señaló que el dirigente radical "trasciende los límites partidarios" y su presencia en la zona es "un hecho relevante".

El líder de la UCR, al agradecer el homenaje, dijo que no era para un hombre, sino para "todos nosotros".

"Es la imagen de la paz nacional. Esta es la búsqueda de los argentinos: discrepando y realizando", añadió.

Al referirse al reciente discurso pronunciado en Tucumán por la jefa de Estado, señaló que ésta se equivocó cuando criticó a otros gobernantes.

"Todavía no está ella a la altura de Arturo Illia", advirtió, para agregar luego que no es cierto que "el pueblo tiene el gobierno que se merece".

Balbín evocó la noche de la caída de Illia con estas palabras: "Yo estuve en esa jornada en la Casa de Gobierno, y luego crucé la plaza en silencio para hacerme un juramento: nunca más".

Por eso no volvimos a tirar una sola piedra".

Añadió que cuando el radicalismo había de defender las instituciones, no se refiere a la defensa de sus titulares, acuñando la frase: "Vamos a llegar al 77 aunque sea con marcapaso".

Al referirse al reciente discurso pronunciado en Tucumán por la jefa de Estado, señaló que ésta se equivocó cuando criticó a otros gobernantes.

"Todavía no está ella a la altura de Arturo Illia", advirtió, para agregar luego que no es cierto que "el pueblo tiene el gobierno que es merece".

Al respecto, recogió la frase de otro político y manifestó: "Merezca el gobierno el pueblo que tiene, porque es la expresión que he recogido en todos lados".

Tras fustigar a "la guerrilla de las fábricas" y a quienes señalan que "las instituciones de la democracia no sirven" subrayó que "cualquier otra cosa es la descomposición, o la dictadura".

Perette propuso que sea prorrogado el período de sesiones de las cámaras

BUENOS AIRES, 5 (NA). — El titular del bloque de senadores de la Unión Cívica Radical, Carlos Humberto Perette, propuso que el Poder Ejecutivo proceda a prorrogar el período de sesiones del Congreso Nacional.

Con tal motivo, el legislador radical presentó un proyecto propiciando que el Senado solicite al gobierno que "ponga en ejercicio la facultad que le está otorgada por el artículo 86, inciso 17, de la Constitución Nacional", que establece el mecanismo de la prórroga.

Destacó el legislador que las del corriente año "en vista a hasta el veinte de diciembre del corriente ano "en vista a los numerosos e importantes asuntos de interés nacional, pendientes de consideración".

SAN IGNACIO Y.P.F.

LAVADO COMPLETO DESBARRE

COCHE GRANDE	$ 70,—	$ 60,—
COCHE MEDIANO ...	„ 60,—	„ 50,—
COCHE CHICO	„ 50,—	„ 40,—

Engrase especializado, cambio aceite, filtros de marca 10% descuento sobre precio lista. Toda la línea de repuestos y accesorios de emergencia. Aditivos.

Montes de Oca y B. Encalada - G. Cruz - Teléf. 222199 (Frente al Hipódromo)

6|9|F|88869|6|9

CASA RIC Comunica a sus clientes que ya dispone de

HULE (Rollos de 15 mts.)

CASA RIC - R. Boueri Y su línea de telas plásticas y manteles

CORRIENTES 28 — MENDOZA (En pleno centro mayorista)

6|9|F|88769|7|9

Gran Oferta de GALLETAS de AGUA

El kilo $ 25. Tenemos toda la línea, directamente de fábrica, por eso podemos vender a muy buenos precios. Para su comodidad disponemos de dos depósitos, en PASTEUR 1066, SAN JOSE, y AVENIDA MITRE 1982. CIUDAD.

6|9|C|412|8|9

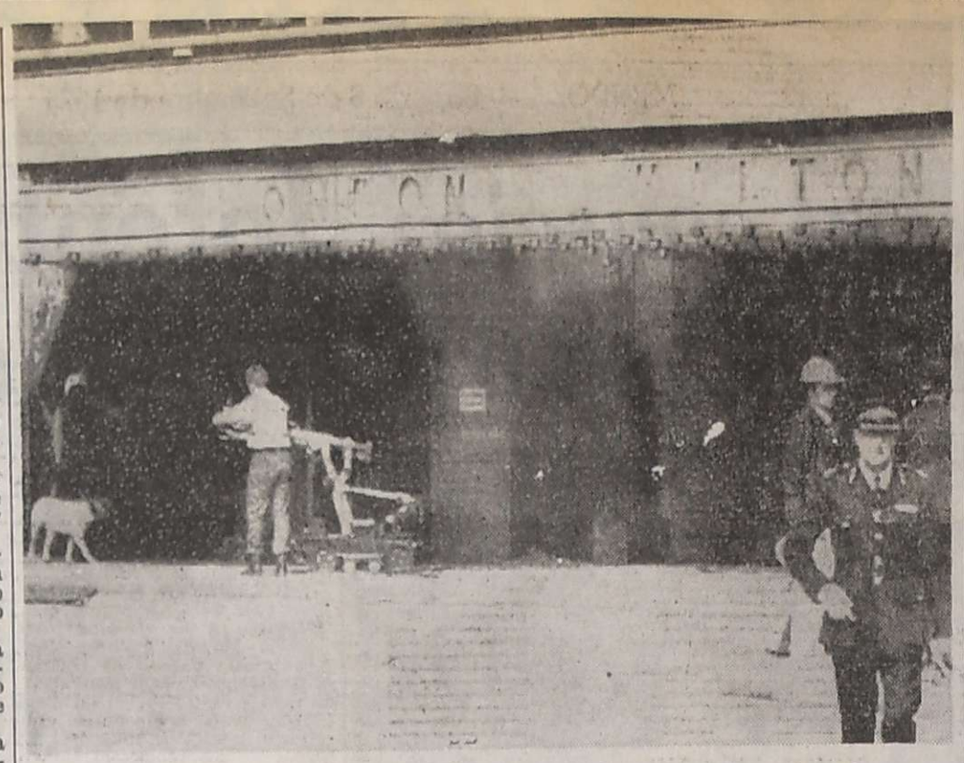

Un perro olfatea el dañado frente del Hotel Hilton, en Londres, después que una bomba hizo explosión en el vestíbulo atestado de gente. El artefacto explosivo mató a tres personas e hirió a 42, algunas de gravedad. El área fue cubierta por la policía, pues se sospechaba la existencia de otra bomba. (Radiofoto de UPI).

Cruento atentado con bombas en Inglaterra

Un artefacto estalló en medio de 100 personas en un hotel, provocando 2 muertos y 49 heridos

LONDRES, 5 (UPI). — Una bomba aparentemente colocada por el autodenominado "Ejército Republicano Irlandés" (IRA) estalló hoy en medio de unas 100 personas a la hora del almuerzo en el elegante Hotel Hilton, dando muerte a dos de ellas e hiriendo a otras 49.

La ensordecedora explosión que ocurrió en el hall de entrada, 21 minutos después que una voz con acento irlandés telefoneara a un diario haciendo la advertencia, destruyó las ventanas de los tres lados del edificio mientras que sobrevivientes ensangrentados huían a los gritos en medio del humo en dirección de Park Lane.

Es la quinta explosión de bomba que se registra en 10 días en el área de Londres. Las cuatro anteriores fueron colocadas por una agrupación separatista del IRA. Ataques similares que ocurren en Gran Bretaña desde 1972, han dejado un saldo de 50 muertos y más de 800 heridos.

Esta vez el Hospital St. George atendió a los heridos y dijo que es grave el estado de cuatro de ellos, habiendo perdido dos hombres una pierna cada uno. Un policía dijo que el lugar "parecía una carnicería".

Una mujer no identificada que estaba embarazada fue llevada urgentemente al hospital sin estar seriamente herida y dio a luz a una niña. Ambas se encuentran en buen estado.

La llamada telefónica de advertencia fue hecha a las 11.57 A.M., por un hombre con acento irlandés quien dijo que la bomba se hallaba en algún lugar del Hotel Hilton y que iba a estallar en 10 minutos, tomándose las medidas de evacuación. La bomba estalló a las 12.18 P.M. en el hall de entrada abarrotado de gente.

La policía dijo que, aparentemente, la bomba había sido colocada debajo de un sillón y que era más grande que las hechas estallar anteriormente en la actual ola de ataques terroristas.

Una cartera de cuero de la que salían unos alambres hallada cerca del hall, hizo que se temiera de que se tratara de una segunda bomba. La policía trajo entonces a un "robot" electrónico para que disparara tiros explosivos a la cartera, pero ésta resultó ser una simulación de bomba.

Montevideo

MONTEVIDEO, 5. (NA). — Premios mayores de la lotería sorteada hoy:

7262	$	250.000
5875	„	14.000
7108	„	2.500
10213	„	2.500
13743	„	2.500
1898	„	1.000
4039	„	1.000
6782	„	1.000
9874	„	1.000
11643	„	1.000

Buenos Aires

LA PLATA, 5. (NA). — Primeros premios de la lotería de la Provincia, sorteada hoy:

16076	$	900.000
29599	„	90.000
8695	„	51.000
5914	„	21.000
15063	„	12.000
16382	„	4.500
29124	„	4.500
13677	„	2.100
26094	„	2.100
27863	„	2.100
1035	„	1.500
3520	„	1.500
18844	„	1.500
22734	„	1.500
23267	„	1.500
26931	„	1.500
29.597	„	1.500
32040	„	1.500
33871	„	1.500
35161	„	1.500

Se cumplen hoy 45 años del derrocamiento del presidente Yrigoyen

BUENOS AIRES, 5 (Télam). Mañana se cumplen 45 años desde que un movimiento militar derrocara —en un rápido operativo cumplido prácticamente sin mayor resistencia— a uno de los gobiernos que, en la historia política del país, contó con un amplio apoyo electoral: el de Hipólito Yrigoyen.

Apenas dos años antes del pronunciamiento militar liderado por José Evaristo Uriburu, en 1928, la fórmula Yrigoyen-Beiró, se imponía plebiscitariamente, por 800.000 sufragios contra solamente 400.000, al binomio antipersonalista Melo-Gallo, colocando por segunda vez en manos de Yrigoyen la responsabilidad de conducir los destinos de la nación.

Episodio controvertido como pocos, el del 6 de setiembre de 1930 ha sido vituperado y ensalzado hasta el cansancio por detractores y parciales, abriendo un ancho cauce para una polémica que en la actualidad aún no ha sido cerrada.

Las críticas a Yrigoyen —que habían alcanzado notoriedad a través de la campaña en su contra desatada desde las páginas de "La Fronda"— aparecen suscintamente contenidas en la proclama uriburista en la que se alude a "la inepcia y corrupción administrativa, la improvisación y el despilfarro en materia económica y financiera, el favoritismo deprimente, como sistema burocrático, y la politiquería como principal acción de gobierno".

Aclara el bando dado a conocer por las Fuerzas Armadas, al hacerse cargo del gobierno nacional, que "no nos anima ningún interés político" y que por lo tanto "no hemos contraído compromisos con sectores o tendencias".

Se puntualizaba finalmente que los gestores del golpe militar aspiraban a normalizar institucionalmente la república en un plazo perentorio "para que el pueblo pueda elegir libremente a sus representantes", garantizando que no aceptarían ser candidatos en los siguientes comicios.

El compromiso sólo fue cumplido parcialmente, pues si bien Uriburu se abstuvo de presentar candidatura en las elecciones de noviembre de 1931, la validez de los comicios se vio relativizada ante la proscripción impuesta a la fórmula radical Alvear-Güemes, que conllevó la decisión de ese partido de abstenerse de votar.

La desaparición de la lista electoral de Alvear —a quien las caricaturas de la época figuraban bajo la imagen de una luna que era eclipsada por el rostro de Uriburu— redujo la puja a las fórmulas del Partido Conservador (Agustín Justo -Julio Argentino Roca) y de la Alianza Civil (Lisandro de la Torre-Nicolás Repetto), de Socialistas y demoprogresistas.

Finalmente el triunfo electoral fue para el conservadorismo, iniciándose entonces un período de gobierno de ese sector que se prolongó por una década.

Solicitaron el desafuero de un legislador

SAN MIGUEL DE TUCUMAN, 5. (NA). — La justicia ordinaria solicitó a la Cámara de Diputados provincial el desafuero del parlamentario oficialista, Edgardo Figueroa, por su presunta implicancia en el tráfico de drogas.

El desafuero fue solicitado luego que la jefatura de policía realizara un procedimiento de represión al contrabando de licores y tráfico de alcaloides.

Por las declaraciones efectuadas por varios detenidos, se estableció la presunta implicancia del diputado Figueroa, responsable en Tucumán de la Juventud Peronista de la República Argentina.

La policía informó que se encuentran demorados, en relación con el caso, los propietarios del night club "Baby Doll" y seis personas más.

Reclaman la sanción del estatuto del periodista

BUENOS AIRES, 5 (NA). — La Federación Argentina de Periodistas y la Unión de Periodistas Profesionales, solicitaron a la más altas autoridades legislativas de la Nación, la urgente sanción del estatuto profesional que se encuentra desde el año pasado en el seno de la comisión de legislación laboral del Senado, que preside Afrio Pennisi.

Los titulares de ambas entidades, Justo Piernes y José Manuel Mora, entrevistaron al titular del Senado, doctor Italo Luder, a quien le señalaron la urgente necesidad de aprobar el estatuto que fue votado unánimamente en la Cámara Baja.

Ante los reclamos, el senador Luder prometió interceder ante la comisión senatorial para que el cuerpo pueda considerar el proyecto antes de la finalización del actual período ordinario de sesiones.

Los dirigentes sindicales entrevistaron también al senador Pennisi a quien le expresaron la imperiosa necesidad de actualizar el estatuto sancionado hace treinta años por entonces secretario de Trabajo y Previsión, coronel Juan Domingo Perón.

Finalmente visitaron al titular de la Cámara Baja, Nicasio Sánchez Toranzo, a quien agradecieron la preocupación de ese cuerpo legislativo por la sanción unánime del estatuto.

López Rega, siempre noticia, sería autor de una comedia

De nuestra corresponsalía en la Capital

BUENOS AIRES, 5. — José López Rega se las ingenia —de eso no cabe duda— para seguir siendo noticia para la prensa argentina. Todos los diarios, a favor o en contra, siempre tienen algo que decir sobre este personaje de la vida pública argentina. Hace dos meses, un incruento golpe de estado terminó desalojándolo de la secretaría privada presidencial y del Ministerio de Bienestar Social de la Nación después de casi un año de acumulación sistemática de poder.

Alguien aventuró a LOS ANDES que cuando tomó la cartera económica el ingeniero Celestino Rodrigo, "Lopecito" —como gustaba llamarlo Juan Perón— había llegado a monopolizar el poder, aunque, simultáneamente", "había llegado a la etapa más crítica de su vida pública". Los pronósticos se cumplieron.

A López Rega, como se recordará, le tocó superar la escalada que, inicialmente, lanzó contra él el denominado sector guerrillero del peronismo reunido ahora en el Partido Peronista Auténtico. Posteriormente, debió protegerse de los embates que los sectores opositores —ajenos al Frente Justicialista de Liberación— lanzaron contra su persona y su gestión. Ricardo Balbín, por ejemplo, no pudo ocultar —en diversas oportunidades— el disgusto que le provocaba su presencia en el seno del Poder Ejecutivo.

Ahora viviendo su exilio en Madrid, López Rega sigue siendo noticia. Desde México, por ejemplo, llega la noticia no confirmada, de que ha de montarse una comedia cuya autoría corresponde a López Rega. Desde Madrid, se comenta que está superando satisfactoriamente su problema de diabetes y que "no desea aparecer en el quehacer político hasta que las cosas se aclaren". Desde la costa brava española —zona de veraneos privilegiados— se lo instala en uno de los alojamientos más importantes acompañado de un automóvil del potentado petrolero y una guardia personal de 14 personas.

Mientras tanto, su pregonada misión de embajador todavía no se ha puesto en evidencia. En los kioscos metropolitanos, por su parte, han comenzado a circular distintas ediciones de obras que José López Rega firmara en la década del 50 después de dedicarse varias temporadas al ejercicio del canto por radio Mitre de Buenos Aires. Esos libros, con ediciones pirata, difunden la imagen del astrólogo que tanto satirizaron sus adversarios en tiempo de esplendor político para López Rega.

De lo que se puede estar seguro es que difícilmente el personaje de tantas polémicas se haya olvidado de la política. Un irónico comentario escuchado de labios de un diplomático británico durante un almuerzo reciente indicaba: "si López Rega consigue que se hable de él cuando está de vacaciones, o cuando no hace nada por algo debe ser. Dicen que la gente no lo quiere pero ¿quién sabe qué es lo que puede ocurrir con un personaje como López Rega? Ni él mismo debe saber, ahora, qué hacer. Si lo supiera no estaría en silencio. Es muy conversador, como buen descendiente de españoles". Y así concluye este despacho sobre un hombre que sigue atrayendo a la noticia no teniendo, aparentemente, ningún poder.

Quiniela de Mendoza

En el sorteo de la Quiniela de Mendoza, efectuado anoche, resultaron premiados los siguientes números, de acuerdo con el extracto del Banco de Previsión Social:

1º Premio		896
2º „		345
3º „		548
4º „		729
5º „		629
6º „		390
7º „		868
8º „		553
9º „		074
10º „		772
11º „		495
12º „		508
13º „		358
14º „		914
15º „		714
16º „		519
17º „		327
18º „		379
19º „		695
20º „		356

Mercado cambiario

BUENOS AIRES, 5 (Télam). — Las cotizaciones de divisas de los mercados financieros, especial y comercial de cambios, fueron las siguientes:

Monedas	Financiero		Especial		Comer
1 Lib. est. ...	93,17	93,65	132,80	133,44	73
1 Dól. EEUU .	44,20	44,34	63,00	63,18	34
100 Fcs. Franc. .	1.000,69	1.007,85	1.426,32	1.436,08	780
100 Lir. ital. ...	6,58	6,64	9,38	9,46	5
100 Pes. "A" ...	75,36	77,82	107,41	110,88	
100 Pes. "B" ...	74,70	77,15	106,47	109,93	59
100 Mar. alem. .	1.710,10	1.719,51	2.437,47	2.450,12	1.334
100 Mar. finl. ..	1.157,60	1.169,25	1.649,97	1.666,06	906
100 Fcos. bel. f. .	111,30	112,09	158,63	159,72	
100 Fcos. bel. c. .	114,70	115,46	163,48	164,52	
100 Fcos. suiz. ..	1.646,01	1.655,21	2.346,12	2.358,51	1.284
100 Yens	14,82	14,91	21,12	21,24	11
1 Dól. canad. .	42,91	43,08	61,16	61,39	33
100 Cor. danes. .	738,14	744,47	1.052,10	1.060,79	576
100 Cor. norue. .	799,14	805,66	1.139,04	1.147,98	623
100 Cor. suec. ..	1.010,85	1.018,05	1.440,81	1.450,61	788
100 Chel. aust. .	241,77	246,53	344,61	351,28	189

STELLA MARIS D'GREGORIO DE NEME

ABOGADA

Comunica a sus Clientes y Amigos que atiende su estudio en Callejón Lemos Nº 528 - Dpto. "J" de Lunes a Viernes de 16 a 20 Hs. Teléf. 248373.

6|9|C|428|7|9

SOLICITADA

7 DE SETIEMBRE

DIA DEL TRABAJADOR METALURGICO

La conmemoración del Día del Metalúrgico, constituye este año, más que una celebración, un compromiso de todos quienes integramos la Unión Obrera Metalúrgica con los sagrados intereses del pueblo y de la Patria. Esta jornada habrá de servir para reafirmar la unidad de nuestro gremio, puesto al permanente servicio de una filosofía y de una doctrina que es la que abraza la inmensa mayoría de los argentinos. Inspirados en el mandato que nos dejó nuestro Líder, el Teniente General Juan Domingo Perón, guiados por el ejemplo de la inmortal Evita y conducidos por Isabel Perón, Jefa indiscutida del Gobierno del Pueblo, los metalúrgicos nos juramentamos a no claudicar en la permanente lucha por concretar la Revolución en Paz que habrá de permitirnos alcanzar la Argentina Potencia, Justa Libre y Soberana que todos anhelamos. Nada ni nadie hará que retrocedamos en esta empresa, por ser –como trabajadores y parte del Movimiento Obrero Organizado– celosos custodios del proceso de reconstrucción y liberación en que estamos empeñados los argentinos. En este, nuestro día, los metalúrgicos brindamos nuestro emocionado recuerdo a los compañeros que ofrendaron su esfuerzo y sus vidas por el engrandecimiento de nuestra organización y por los altos valores de la nacionalidad. La UNION OBRERA METALURGICA quiere también hacer llegar su saludo a la gran familia que integra nuestro gremio y expresar su afecto y reconocimiento a las organizaciones hermanas que nos han acompañado y nos acompañan para hacer realidad el legado de Perón.

UNION OBRERA METALURGICA DE LA R.A.

Fue hallado el lugar de cautiverio del coronel Larrabure

ROSARIO, 5 (NA). — La fuga de una persona que estaba secuestrada en poder de un grupo extremista permitió descubrir un centro de operaciones subversivas y la "cárcel del pueblo" en que permaneció cautivo hasta su muerte el coronel Julio Argentino Larrabure.

La información oficial suministrada por la policía de la provincia señala que en el día de ayer, poco después de las 16, logró fugar del sitio donde se hallaba en cautiverio René Vicari, argentino de 36 años, con domicilio en el Pasaje Micheletti 8043, quien había sido secuestrado hace 25 días por integrantes de la organización extremista declarada fuera de la ley.

Vicari, por sus propios medios, se presentó a la seccional 18ª donde dio cuenta que en un descuido de sus captores había logrado huir, suministrando a la vez detalles de la ubicación de la vivienda donde estuvo recluido.

Fuerzas policiales se dirigieron de inmediato a la finca ubicada en la esquina sudoeste de Garay y Bariloche, que procedieron a allanar. De acuerdo con la información policial, no fue hallada en el lugar ninguna persona, ya que presumiblemente al notar la fuga de Vicari, abandonaron precipitadamente el refugio extremista.

La recorrida de las dependencias, permitió descubrir, detrás de un placard, la entrada a una de las denominadas cárceles del pueblo, construida en un sótano excavado bajo la vivienda. El ambiente, al cual se accedía mediante una escalera de madera, tiene una superficie de 3 metros por dos, subdividido en dos habitaciones mediante un tabique de madera.

En cada uno de los sectores así formados se encontró una cucheta. En una de las habitaciones había permanecido cautivo hasta unas horas antes Vicari, en tanto se pudo establecer fehacientemente que en la contigua había sido mantenido hasta su muerte el coronel Larrabure.

Hallan armas

En el mismo ambiente fue hallada gran cantidad de elementos para la fabricación de explosivos, así como armas, elementos de comunicaciones, drogas, medicamentos, uniformes militares, y abundante documentación, que permitieron establecer que en la finca de referencia funcionaba un centro de operaciones de la agrupación extremista ilegal.

De acuerdo con manifestaciones de vecinos, en la vivienda habitaba un matrimonio joven, con dos criaturas y una señora de edad avanzada. Al frente de la casa, sobre la ochava, se había instalado un pequeño negocio de librería y venta de cigarrillos, juguetes y golosinas. El comercio era atendido por la más joven de las mujeres, presumiblemente hija o nuera de la mayor edad, los habitantes de la finca eran propietarios de una pick-up en la que se los vio alejarse momentos antes de que se efectuara el procedimiento policial.

También se encontró en el lugar un mortero portátil, dos fusiles Fal, un rifle calibre 22, dos escopetas calibre 26, accesorios para armar otro fusil Fal, una pistola Ballester Molina calibre 45 con inscripción de la policía de Santa Fe, un fusil Mauser modelo 1909, un cañón de rifle calibre 22, una culata de fusil Fal, cinco cañones para pistola calibre 11,25, dos cargadores de calibre 22, dos culatines para ametralladora Pam, accesorios de distintas armas y abundantes cartuchos y proyectiles de distinto calibre en número aproximado a las cinco mil unidades.

Otros hallazgos efectuados en el procedimiento fueron los de una pistola ametralladora calibre 9, dos equipos de radio marca Johnson Fletcom, que habían sido robados de la comisarías de Uranga y Soldini, durante el asalto cometido hace algunos meses, accesorios para radios, y una chaquetilla militar de color verde oliva que tenía aplicado un distintivo que dice "Batallón Ingenieros de Combate 121".

A lo anterior se agregan tres chaquetillas policiales del tipo conocido como garibaldinas, cuatro pantalones y varias gorras de la policía, una pistolera de cuero negro, y una máscara antigás con su correspondiente tambor de oxigeno, elementos todos estos sustraídos durante el copamiento de las comisarías de Alvear, Soldini y Uranga, en el departamento Rosario.

También fueron hallados documentos y material para la fabricación de explosivos, incluida una bomba ya perparada para ser utilizada, los elementos explosivos fueron trasladados a la zona portuaria, donde anoche fueron destruidos.

Las informaciones policiales indican también que se descubrió una cantidad considerable de drogas de uso medicinal, que se presume eran aplicadas a los cautivos, como también drogas de las llamadas alcinógenas, las cuales, usadas en dosis pequeñas, producen euforia, dado su carácter estimulante.

Se informó que sobre la base de esos hallazgos y otros datos obtenidos durante el allanamiento se llevaron a cabo otros procedimientos similares, y que oportunamente se darán a conocer las novedades, y que actúa en el caso el juez federal Pedro Alegría Cáceres.

Fotografía reciente del subteniente Rodolfo Hernán Berdina, muerto en un enfrentamiento con los extremistas en Tucumán. (Radiofoto de NA)

Asesinaron a 3 mujeres y a 2 hombres en Punta Lara

LA PLATA, 5. (NA) — Los cadáveres desnudos y acribillados de tres mujeres y dos hombres, todos ellos jóvenes, fueron descubiertos esta mañana en "La Balandra", un desolado paraje cercano a Punta Lara, en el partido bonaerense de Berisso, unos 15 kilómetros al noreste de esta ciudad.

Las cinco víctimas de esta nueva masacre pertenecían al Partido Socialista de los Trabajadores, que en el orden nacional orienta Juan Carlos Coral y algunos de ellos eran estudiantes y otros empleados de organismos oficiales.

Esta circunstancia se conoció esta tarde, al tiempo que la citada agrupación política denunciaba el secuestro de otros tres de sus miembros, en este caso dos hombres y una mujer, por cuya vida, naturalmente, se abrigan serios temores.

De los encontrados sin vida esta mañana, se conocen los siguientes datos:

Roberto José Loscertales: era integrante del Centro de Estudiantes de Ingeniería y dirigente de la regional La Plata del PST; Hugo Frigerio: trabajaba en el Ministerio de Obras Públicas donde era delegado del personal; Adriana Saldúa: también se desempeña en el citado ministerio y pertenecía al Centro de Estudiantes de Arquitectura; Liliana Cristina Agostini: odontóloga, trabajaba en la Municipalidad de La Plata y Ana María Guzner: era miembro de la Asociación de Trabajadores de la Universidad de La Plata, institución esta en la que había prestado servicios como no docente, hasta que fue dejada cesante por la intervención en 1974.

En cuanto al secuestro denunciado, ocurrió aproximadamente a las 18 en la calle 54 entre siete y ocho de esta ciudad.

Allí, varios desconocidos introdujeron por la fuerza en un automóvil a dos hombres y una mujer.

Esta fue identificada como Patricia Claque y uno de sus acompañantes como Enrique Provedano, ambos militantes del PST, al igual que el tercero no identificado.

El hallazgo de los cadáveres fue efectuado por efectivos de la comisaría de Las Talas poco después de las nueve de la mañana, después de ser alertados telefónicamente por una persona que se identificó como pescador, quien afirmó haber encontrado los cuerpos en un espeso monte que está en las proximidades de la costa, cuando se dirigía al sitio donde habitualmente desempeña su faena.

La policía comprobó que, efectivamente, en una pequeña abra del monte, estaban diseminados los cadáveres, no muy lejos del emplazamiento de otros sitios también escasamente frecuentados, donde en los últimos meses fueron descubiertos no menos de una docena de personas asesinadas.

Los restos fueron trasladados a la morgue policial, donde los peritos comprobaron que se trataba de personas jóvenes, al parecer de buena posición social, y que todos ellos habían muerto como consecuencia de gran cantidad de disparos de grueso calibre efectuados, en algunos casos, desde escasa distancia.

Se ignoraba al comienzo la identidad de las víctimas, y circuló la versión de que se trataba de empleados de la municipalidad platense, pero por la tarde se obtuvo oficialmente sus nombres y testimonios de otra procedencia que no avalan la primitiva hipótesis.

En lo que respecta a los asesinados, los proporcionó la jefatura de la policía provincial, y son los siguientes: Ana María Guzner Lorenzo, Roberto José Loscertales, Liliana Cristina Agostini (de la que se suministró también el dato de que ejercía la odontología), Hugo Frigerio y Adriana Saldúa.

Además, delegados del personal de la empresa Petroquímica Sudamericana, sita en las calles 44 y 157 de la localidad de Olmos, cerca del paraje en que fueron hallados los cadáveres, manifestaron que los cinco infortunados fueron secuestrados en las últimas horas de anoche, pero no especificaron si estaban vinculados al personal, aunque lo dieron a presumir.

En la empresa en cuestión viene desenvolviéndose, desde hace unos quince días, un conflicto gremial, habiendo sido denunciados despidos de personal y el incumplimiento del pago de salarios.

En fuentes policiales pudo saberse que, según presunción de los peritos médicos, las víctimas fueron ultimadas en otro sitio y trasladadas posteriormente al lugar donde se las encontró.

Habrían identificado a los tres secuestrados

BUENOS AIRES, 5, (NA). — Según informes extraoficiales, los 3 militantes del Partido Socialista de los Trabajadores secuestrados esta tarde en La Plata, serían Patricia Claveri, Carlos Enrique Povedano y un joven de apellido Locatelli.

Dieron muerte en Tucumán a un oficial y a un soldado

Ambos formaban parte de una patrulla militar que fue emboscada por elementos guerrilleros

BUENOS AIRES, 5. (NA) — Un oficial y un soldado del Ejército perdieron la vida durante un enfrentamiento que una patrulla militar mantuvo con elementos extremistas, en la zona de operaciones antiguerrilleras de la provincia de Tucumán.

Así lo reveló hoy a mediodía el Comando General de la Fuerza, que identifica a las nuevas bajas como el subteniente Rodolfo Hernán Berdina y el soldado Ignacio Maldonado.

La muerte de ambos eleva a siete el número de hombres que el Ejército perdió en Tucumán, desde que inició sus operaciones contra la guerrilla en la provincia, el nueve de febrero del corriente año, según los informes proporcionados oficialmente.

A ese número de bajas, resultantes de acciones bélicas directas, deben agregarse los cinco gendarmes que resultaron muertos a raíz del atentado terrorista contra un gigantesco avión de la Fuerza Aérea, en el aeropuerto Benjamín Matienzo de la capital tucumana.

Los extremistas, por su parte, perdieron hasta ahora 41 hombres, aun cuando los heridos y capturados suman varios centenares.

El comunicado del Ejército que da cuenta del nuevo enfrentamiento, expresa textualmente:

"El Comando General del Ejército informa que ayer, cuatro de setiembre, siendo aproximadamente las 19 horas, en la zona de operaciones de Tucumán se produjo un enfrentamiento armado entre una patrulla del Ejército y delincuentes subversivos.

"Como consecuencia del hecho resultaron muertos el subteniente Rodolfo Hernán Berdina y el soldado Ignacio Maldonado.

"Entre los extremistas habría algunos heridos que fueron llevados por los delincuentes terroristas en su huida".

Los restos del subteninte Berdina fueron traídos en las primeras horas de esta tarde a esta capital, en un avión que aterrizó en la base de El Palomar.

Allí fueron recibidos por una delegación militar que acompañó el féretro hasta el Regimiento Uno de Infantería Motorizada Patricios, donde son velados.

Recibirán sepultura mañana a las nueve en el panteón militar del cementerio de La Chacarita y serán despedidos, en nombre del Ejército, por el general José Antonio Vaquero, segundo comandante del Tercer Cuerpo de Ejército, con asiento en Córdoba.

Los restos mortales del soldado Maldonado fueron trasladados a Rosario de la Frontera, Salta, de donde era oriundo, y serán sepultados mañana en el cementerio local.

En el acto del sepelio hablará el jefe del Regimiento 28 de Infantería, con asiento en esa provincia, unidad a la que pertenecía el extinto.

Con motivo del fallecimiento del subteniente Berdina y del soldado Maldonado, el Comando General del Ejército resolvió suspender los actos que, en celebración del día del Arma de Infantería, debía cumplirse mañana en Campo de Mayo.

La ceremonia fue diferida para el sábado trece del corriente, oportunidad en que pronunciará un discurso el presidente de la comisión del arma, general Rosendo María Fraga.

El oficial muerto ayer había nacido en Puerto Belgrano, provincia de Buenos Aires, el siete de noviembre de 1952 y egresó como subteniente del arma de infantería en marzo de 1974.

Fue destinado al Regimiento 28 de Infantería de Monte, con asiento en Tartagal, Salta, y posteriormente destinado en comisión a la zona de operaciones de Tucumán.

Habría resultado herido otro soldado

BUENOS AIRES, 5 (NA). — Pudieron conocerse esta noche algunos detalles del enfrentamiento armado entre efectivos del Ejército y elementos terroristas ocurrido en Tucumán, en el que perdieron la vida el subteniente Berdina y el soldado Maldonado.

El hecho se produjo en circunstancias en que una patrulla militar cumplía una misión de reconocimiento y patrullaje en la zona de Negro Potrero, a tres kilómetros y medio de Caspichango, en la zona de operaciones.

Mientras los efectivos del Ejército avanzaban abordando el monte, un grupo compuesto por tres hombres y una mujer agredió a la tropa.

El soldado Maldonado cayó muerto en forma instantánea, al recibir un balazo en la cabeza, mientras que el subteniente Berdina, herido gravemente, alcanzó a repeler el ataque hasta caer desvanecido.

De acuerdo con lo que se supo en esferas castrenses, otro soldado habría resultado herido levemente de bala en el brazo izquierdo, en tanto que entre los terroristas se habría registrado alguna baja, aunque ello no pudo ser establecido fehacientemente.

Espectacular ataque de un comando extremista

Emboscó a un camión celular de la policía y lo atacó con bombas y metralla. Hubo un muerto y 2 heridos

BUENOS AIRES, 5, (NA). — Una persona, aparentemente ajena a los sucesos, murió, y dos agentes resultaron heridos, aunque no de gravedad, durante un espectacular ataque extremista que, en horas de la mañana de hoy, se consumo contra un camión celular de la Policía Federal, en la localidad de Villa Ballester, en el noroeste del Gran Buenos Aires.

En los primeros instantes de confusión y nerviosismo, una versión indicó que el operativo guerrillero, llevado a cabo con una poderosa bomba, granadas, ametralladoras y disparos de bazooka, había tenido como objetivo las instalaciones del Centro Comunitario Número Uno de San Martín, que fue inaugurado el año pasado por la jefa de Estado y el entonces ministro de Bienestar Social, José López Rega.

Empero, luego de varias horas en que la información oficial fue prácticamente nula, se estableció que la agresión estuvo dirigida contra un camion celular, en el que viajaban efectivos policiales que iban a relevar al personal que se encontraba de guardia en el complejo deportivo citado precedentemente.

De acuerdo a los datos recogidos oficiosamente en fuentes policiales y a los relatos de vecinos, el hecho ocurrió a las 9.20 cuando el celular de la Policía Federal, como lo hacía habitualmente, marchaba por la calle Nueve de Julio, en dirección al centro comunitario.

Al llegar el vehículo policial a la intersección de Nueve de Julio y Montevideo, a unas diez cuadras de ese centro, se hizo estallar, por control remoto, un poderoso artefacto explosivo, que estaba encubierto en el interior de un cajón de manzanas.

Producido el estallido, que no alcanzó de lleno al vehículo, los efectivos policiales fueron atacados desde el exterior, por individuos que se desplazaban en una camioneta pick-up, de color celeste, y en otros tres automóviles.

La agresión, que posteriormente se la atribuyó el comando "Marcos Osatinsky" de la agrupación guerrillera autoproscripta, se realizó con ametralladoras, granadas y disparos de bazooka.

Se produjo intercambio de disparos, durante los cuales dos agentes resultaros heridos.

Además, perdió la vida, alcanzado por varios impactos de bala, un hombre de aproximadamente 40 años, vestido con traje y corbata, que se encontraba tomando medidas en un lote del lugar. Posteriormente, fue identificado como Oscar Pizzurno, de profesion agrimensor.

Aprovechando el congestionamiento del tránsito provocado por el tiroteo, los guerrilleros se dieron a la fuga velozmente, señalando una versión, no confirmada, que antes recogieron el cuerpo de un compañero herido.

De inmediato se montó un vasto operativo de búsqueda de los atacantes que, incluso, contó con el apoyo de helicópteros.

Al cabo de horas de labor policial, pudo saberse que uno de los automóviles empleados por los insurrectos fue encontrado en los límites de la ciudad de San Martín.

Los agentes heridos, cuyas identidades no fueron reveladas, se encuentran internados en el hospital policial Bartolomé Churruca, teniéndose conocimiento de que sus vidas no corren peligro.

Declararían fuera de la ley a los "Montoneros"

El decreto se hallaría a la firma de la Presidente

BUENOS AIRES, 5. (NA). — La ilegalización de la organización "Montoneros" sería una de las primeras medidas prácticas que adoptaría el gobierno en su lucha contra la violencia guerrillera en el país, según reveló a NA una alta fuente gubernamental.

La decisión habría sido tomada en la reunión que, durante más de tres horas, sostuvo ayer el gabinete nacional, con la participación de los comandantes de las Fuerzas Armadas y el jefe y subjefe de la Policía Federal.

En el cónclave, que contó con una fugaz presencia de la jefa de Estado, se analizó un plan de acción conjunta para coordinar la labor de los distintos organismos de seguridad.

A su término, la Secretaría de Prensa y Difusión de la Presidencia emitió un comunicado en el que expresó que el gobierno adoptaría las medidas pertinentes para "erradicar la subversión" que impera en el país.

Un vocero gubernamental dijo que ese plan contempla, prioritariamente la ilegalización de la organización Montoneros, que en setiembre del año pasado se autoproscribió e inició la lucha armada contra el gobierno peronista.

Sus principales dirigentes expresaron, en esa ocasión, la decisión de "volcar toda sus fuerzas para encabezar la resistencia popular contra la ofensiva imperialista y oligárquica que ha logrado copar las posiciones claves del gobierno".

El decreto gubernamental, que concretaría la ilegalización de la organización extremista, ya se encontraría a la firma de la presidente, María Estela Martínez de Perón, según reveló la fuente consultada por NA.

Los montoneros, antes de su autoproscripción, ya se habían distanciado del gobierno y la ruptura definitiva se produjo el primero de mayo del año pasado cuando el ex presidente, Juan Perón, los calificó de "estúpidos" y "mercenarios", al pronunciar un discurso desde la Casa Rosada.

Recientemente, el grupo extremista parecio coincidir en sus objetivos con la organización declarada ilegal y coordinadamente lanzaron incursiones armadas en la ciudad de Córdoba, en ocasión de conmemorarse el tercer aniversario de los episodios de Trelew.

Ambos nucleamientos, en pleno desarrollo de la crisis que afectó al gobierno y que determinó el alejamiento del ex ministro de Bienestar Social, José López Rega, lanzaron manifiestos en que solicitaron la renuncia de la jefa de Estado y la inmediata convocatoria a elecciones o a una asamblea constituyente.

La organización declarada ilegal fue proscripta en setiembre de 1973, durante la gestión del presidente, Raúl Alberto Lastiri.

El canciller se trasladará hoy a Brasil

BUENOS AIRES, 5, (NA). — Mañana a las 7.30 partirá desde la base militar el canciller Angel Robledo con destino a Brasil, para despedirse del presidente Ernesto Geisel y del canciller Antonio F. Azeredo Da Silveira.

El embajador Robledo estuvo acreditado ante el gobierno brasileño por espacio de 48 horas como titular de la representación diplomática argentina, desde donde fue llamado para hacerse cargo de la cartera.

El canciller que probablemente retorne el día lunes, participará de los actos celebratorios de la independencia brasileña que se festeja el domingo 7 del corriente.

Point's BOUTIQUE FOR MEN
Vendemos Barato Porque Queremos!

PARA DAMAS:

POLERA Jersey de seda, varios colores, c/cierre, talles 42 al 48 $ 199,00

REMERAS DE ALGODON, estampadas y lisas, varios colores, talles 42 al 48, Super Regalo .. $ 199,00

REMERAS DE ALGODON, lisas c/cuello y escote redondo, tipo chemise, 12 colores ..... $ 299,00

PARA CABALLEROS:

CALZONCILLO SLIP, 24 colores, en strech LICRA, Super Oferta $ 99,90

POLERA en Jersey de seda, doble Super Oferta ..... $ 299,00

SARMIENTO 51 - TEL. 292092 - MZA.

6.9 F 88727 14.9 A

A LA OPINION PUBLICA:

La recolección actual de tubos en fábrica de distintas capacidades sólo representa el 20 o/o de nuestra existencia real de envases. Estas cifras son demasiado elocuentes como para demostrar que tras de esto existe alguna persona o varias, que intentan deliberadamente provocar la falta de ANHIDRIDO SULFUROSO en plaza.

Esta maniobra de restar capacidad de envasamiento y/o utilizar, demorar o inmovilizar con fines e intereses creados, la denunciamos públicamente ante los organismos oficiales y entidades de la producción de la provincia.

Ante esta denuncia, solicitamos de nuestros clientes y bodegueros la colaboración para desenmascarar al o los responsables que, actuando de manera inconfesable, lucran con bienes materiales y morales, de los que ellos no cuentan.

ECSAL
I.R.I.S.A.
A. Thomas 478 - Godoy Cruz Tel. 220196

BAC pub. s.a.

terrafertil S.A.
Desea vincularse con empresa que posea organización de ventas para ofrecerle la

DISTRIBUCION

en toda la provincia, de nuestra línea de productos, que se comercializan en Semillerias - Ferreterias Florerias Viveros - Establecimientos Horticolas y de cultivos especiales - Veterinarias - Supermercados, etc.

LINEA DE PRODUCTOS:
TERRAFERTIL - SUPERRESACA - SUPERABONO - TERRACACTO - CESPEDFERTIL - TERRAFLOR - SUPERRESACA USO PROFESIONAL - FERTILIZANTE APERDIGONADO PLAGUICIDA TERRAFERTIL - HORMIGUICIDA TERRAFERTIL - RATICIDA TERRAFERTIL - CANAFERTIL (Alimento para canarios) - CAÑOS PARA RIEGO TERRAFERTIL DE P.V.C. - LINEA DE ROCIADORES Y LANZAS PARA RIEGO LINEA DE HERRAMIENTAS PARA JARDINERIA Y HORTICULTURA - ARBOLINDO (Protector contra las hormigas).

DIRIGIRSE POR CARTA UNICAMENTE A:

TERRAFERTIL S.A. - Gerencia de Ventas - José María Moreno 420 - Capital Federal - Dando las más amplias referencias comerciales y bancarias y datos sobre vuestra organización de ventas.

ABSOLUTA RESERVA

gane y construya

Con QUINIELA DE MENDOZA usted juega sin riesgos, gana legalmente, cobra inmediatamente y, además, construye más casas para la comunidad, ya que mediante convenio firmado con el Instituto Provincial de la Vivienda, el 70 % de las utilidades de QUINIELA DE MENDOZA es destinado a la construcción de viviendas.

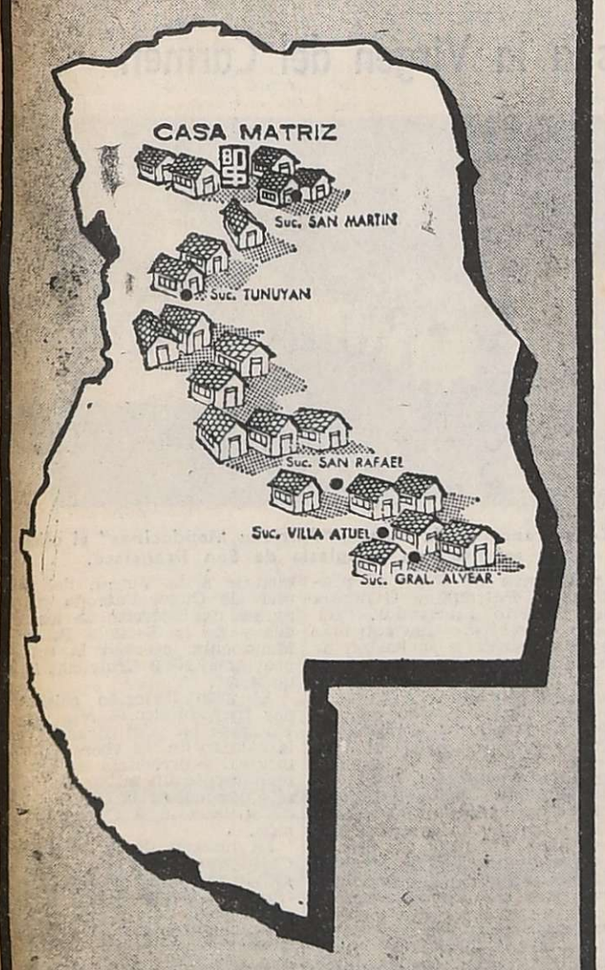

JUEGUE, GANE y CONSTRUYA con Quiniela de Mendoza
BANCO DE PREVISION SOCIAL

Deja su ropa tan limpia como travesuras de niños...

POLVO JABONOSO
PIRUCHO

NUEVA FORMULA ATOMIZADA

MANUFACTURAS Soto-Hudson ARGENTINA

LOS ANDES

Fundado el 20 de Octubre de 1882 por el Dr. Adolfo Calle

Directoras:
Carmen Usandivaras de Calle
Elcira Videla de Schiappa de Azevedo

MENDOZA, SABADO 6 DE SETIEMBRE DE 1975

Vasija vinaria

Durante una reunión celebrada recientemente por vitivinicultores de la provincia fue analizado el problema creado por el incremento de la tasa de interés bancaria para los créditos promocionales que en virtud de los decretos Nº 4240 y 720/74 del Poder Ejecutivo nacional, otorgan los bancos nacional de Desarrollo y de Mendoza. La conclusión a que se arribó en la oportunidad fue que en esas condiciones resulta imposible proseguir con el desarrollo del plan de construcción de vasija vinaria.

Esta paralización de las obras de infraestructura de almacenamiento para la producción vitivinícola se produce cuando se ha cubierto un 30 por ciento de la capacidad de vasija estimada (5 millones de hectolitros) para la próxima cosecha. Quiere decir que de no obtenerse una modificación de la tasa de interés dispuesta por las autoridades financieras del país, puede suceder que para 1976 haya que ocurrir al penoso recurso de destruir riqueza. Así de grave está planteado el problema.

Recordamos que el año pasado la Provincia hizo un gran esfuerzo para ampliar la capacidad de vasija y prever así el adecuado almacenamiento de una cosecha que por razones climáticas no alcanzó la magnitud esperada. La participación de Giol en este esfuerzo, que fue altamente significativa, permitió afrontar el proceso con comodidad en cuanto al objetivo fundamental de evitar que quedara uva en las cepas. Indudablemente que la política promocional de construcción de vasija implementada a través de los mencionados decretos 4240 y 720, aun cuando no fue muy amplia en los beneficios de apoyo, ya que el interés estaba en el orden del 17% y 21 respectivamente, en la primera etapa ayudó a impulsar el programa de obras, particularmente a los sectores más favorecidos por el régimen. No obstante ello los interesados gestionaron con insistente reiteración una rebaja de esos intereses primitivos por entender que los mismos limitaban el carácter promocional de la medida. Estas gestiones no tuvieron éxito.

Con estos antecedentes fácil es comprender ahora ante una tasa de interés que raya en el 36 por ciento, la magnitud del desaliento que embarga a los vitivinicultores, especialmente a quienes han debido suspender sus trabajos.

El problema de los requerimientos de mayor capacidad de vasija vinaria frente a las perspectivas que planteará el aporte de más de 20.000 hectáreas de viñedos nuevos que entrarán en producción proximamente, solo en nuestra Provincia, no constituye una cuestión sectorial sino que afecta a todo el complejo vitivinícola y a la misma economía regional. Tampoco puede ser considerado un problema económico-financiero ya que tiene implicaciones sociales de insospechados alcances. Solo en Mendoza se requiere, entre obras a terminar y trabajos a emprender, un mínimo de 4 millones de hectolitros con vistas a 1976.

El estado de deterioro en que se encuentran los sectores del empresariado y la producción vitivinícola en general como consecuencia del recrudecimiento del proceso inflacionario, que ha sumido primordialmente a la pequeña y mediana explotación en la iliquidez, imposibilitando para todo tipo de inversión, plantea serios interrogantes ya no solo en lo que respecta al tema de la vasija de almacenamiento, sino también en lo que se refiere a la necesidad de crear infraestructura para diversificación.

Estimaciones oficiales señalan que de continuarse con el tradicional sistema que destina el 98 por ciento de la producción a vinificación, la existencia de vinos al 30 de abril de 1976, que para el 1 de mayo de 1975 era de 18 millones en números redondos, alcanzará a 25 millones y medio de hectolitros prácticamente, quedando bloqueada por falta de demanda una suma de más de 5 mil millones de pesos en el caso de Mendoza.

El imperativo de la diversificación tiene entonces estrecha relación con la vasija vinaria y las demás medidas complementarias de la infraestructura industrial, de comercialización y exportación de la actividad. Así hay que apreciar el problema para tener una idea de su magnitud. Sin embargo las cosas deben comenzarse racionalmente. Lo primero que cabría hacer en esta situación es pedir la prórroga del regimen de promoción de vasija vinaria decreto Nº 720, que ha vencido el 30 de agosto del año en curso y una vez obtenida esa prórroga insistir sobre la tasa de interés, ya que de lo contrario sería poner el carro delante de los bueyes. Tenemos entendido que por la via oficial correspondiente se ha efectuado ese pedido pero hasta ahora carece de apoyo de la industria misma.

El replanteo que se ha abordado en materia de política económica de acuerdo a los lineamientos trazados por la nueva conducción, está en vías de implementación. Es ocasión propicia entonces para que una importante expresión de la economía regional haga oir sus justas reclamaciones.

Universidades

Católica Argentina

Facultad de Humanidades y Ciencias de la Educación. — El departamento de post grado ha organizado un cursillo sobre "Psicoanalisis, su método y doctrina", que dictará el profesor, doctor José S. Di Bari, a partir del lunes próximo en el auditorio de Argentia, Colón 424, ciudad. Podrán inscribirse profesores, egresados y alumnos de la facultad. Se otorgarán certificados.

Nacional de Cuyo

Escuelas Superior de Arte. — Prosiguio el ciclo de exhibiciones culturales organizado por la direccion de la escuela y el Servicio Cultural e Informativo de los Estados Unidos, que se desarrolla en la cátedra del profesor Marcelo Santangelo. En la ocasión se proyectaron los films "Galeria Nacional de Arte de Washington" y de la serie "Ahora", Nosotros: futurologia".

Facultad de Filosofía y Letras. — El Departamento de Formación Docente informo que el profesor Luis Chacón dictará un cursillo sobre "Problemática de la docencia", destinado a alumnos de la citada facultad. Los interesados deberán concurrir el 11 del corriente, a las 18, en la oficina 402.

Escuela Superior de Artes. — El martes, a las 15, se iniciaran las clases correspondientes a la Licenciatura y el Profesorado de Historia del Arte, carreras recientemente creadas por la casa de estudios.

Las inscripciones se efectuan en la Sección Alumnos de la Escuela, en horario de 9 a 13 y de 16 a 20.

Facultad de Filosofía y Letras. — El 9 de este mes, desde las 19, en la sede de la Facultad, se ofercera una exhibicion de documentales sobre arte italiano; ha sido organizada por el Centro de Estudios Italianos del Instituto de Lenguas Extranjeras y la Sección Historia del Arte, del Instituto de Historia. Las películas, filmadas en 16 milimetros, ilustran sobre la obra de los pintores Massaccio, Fontanesi, De Pisis, Morandi, Savino y Burri.

Centenario de las misiones Salesianas

Como adhesión al centenario de las misiones salesianas la comunidad parroquial "Señor del Milagro" y "Virgen Niña" han organizado las fiestas patronales las que se desarrollarán en el templo de calle Soler 144, ciudad.

Mañana, domingo, a las 10 se oficiará una misa especial dedicada a los niños; a las 16,30, bendición de los bebés y misa para las madres con entrega de recuerdos. Lunes 8, Día de la Natividad de María Santísima se oficiará misa a las 19; martes 9, misa a las 19 por los difuntos de la parroquia; martes 9, miércoles 10, jueves 11, a las 19,30, charla y mesa redonda sobre "Matrimonio y familia", por el padre Alfonso Milagro y por matrimonios especializados egresados del Centro de Formación teológica.

Sábado 13, a las 17, "Como los jóvenes deben comprender a los mayores y cómo éstos deben comprender a aquéllos". Domingo 14, Fiesta de la exaltación de la Santa Cruz: a las 8,30, misa para el ama de casa; a las 10, misa para los niños. Promesas de las Exploradoras Agrupación Virgen Niña y bendición.

Aspecto de una de las tribunas durante la asamblea efectuada ayer.

Estatales llevarán a cabo paros los días 9, 11 y 12

Cuestionan categorizaciones en planeamiento

Los trabajadores estatales nucleados en ATE acordaron ayer, en el transcurso de una asamblea, a efectuar paros totales de actividades, los dias 9, 11 y 12, en tanto no se obtenga una respuesta satisfactoria al petitorio que entregaron ayer al interventor federal. Además llevarán a cabo otra asamblea general el dia lunes 15. El mencionado petitorio fue dado al interventor por los dirigentes de la Asociación Trabajadores del Estado, después de una manifestacion que los concurrentes a la asamblea efectuaron desde el lugar de reunión hasta la Casa de Gobierno.

Como se recuerda, el origen del conflicto se encuentra en la falta de integración de la junta de reclamo y la cuestión planteada acerca de cuál es la entidad gremial que estará representada en dicho organismo, como sindicato mayoritario. Otros problemas surgieron en torno de nombramientos efectuados en la recientemente creada secretaria de Planeamiento y Coordinacin, los que habrían sido hechos, según los dirigentes gremiales, en categorías indebidas.

Por otra parte, la asamblea también acordó solicitar que en los pagos de setiembre se apliquen las nuevas escalas salariales, acordadas mediante decreto nacional Nº 2.080.

La asamblea general extraordinaria se llevó a cabo en el Club de Agua y Energía, luego de que los trabajadores estatales afiliados al gremio abandonaron su lugar de trabajo a partir de las 10. Concurrieron una gran cantidad de asociados, que colmaron las tribunas de la cancha de básquet.

En primer término hizo uso de la palabra el secretario general de ATE Mendoza, señor Roberto B. Miranda quien historió el proceso vivido desde que se aprobó a nivel nacional la nueva escala de sueldos que luego se dispuso aplicar en las provincias. También se refirió a una invitación para integrar la comisión de encasillamiento, con el fin de analizar la situación en lo que respecta al personal de la secretaria de Planeamiento y Coordinación, e hizo referencia al papel que tuvo el gremio en lo resuelto sobre los nuevos sueldos.

A su vez, el señor Agustin David hizo hincapié en que con el encasillamiento se habia logrado sentar las bases de la carrera administrativa, pero que las designaciones en Planeamiento y Coordinación, así como también la no constitución de la junta de reclamo, eran "puertas abiertas que han permitido el avasallamiento de la carrera administrativa". Y además, "los nombramientos hechos, los que se hacen y se harán, nos dan la pauta de que ATE queda marginada de este proceso. Y ahora nos encontramos con la sorpresa de que no se puede integrar la junta de reclamo porque se necesita un encuadre sindical". Agregó que se quería la rápida instrumentación del régimen de concursos y que "queremos que nos den los organos para controlar la regularización administrativa. Nosotros queremos que el Estado esté organizado. Pelear por la derogación de nombramientos no sirve de nada. Queremos que se forme la junta de reclamo y que sea ATE la unica representante. No queremos impedir el ingreso de nadie, siempre y cuando se respete el estatuto escalafón".

Otro asambleista indicó que lo que se estaba tratando era dividir a los estatales.

Habló seguidamente el señor Aldo Ortiz, quien dijo que se enfrentaban a un cogobierno que "estaba en alguna parte de la provincia. Y hombres que nunca estuvieron en la carrera administrativa no pueden venir ahora a decirnos los caminos a seguir. Los estatales deberán decidir hoy cómo hacer para que se respete el estatuto escalafón. Ya no puede haber más diálogo con el interventor".

A continuación el señor Miranda hizo conocer a la asamblea un proyecto de petitorio a ser entregado al interventor, en el que se fundamenta la postura de ATE, para ser la única entidad representativa de los estatales en la mencionada junta, y del cual reseñamos algunos aspectos al final de esta crónica.

Una afiliada propuso incluir más temas en el petitorio, criterio que fue sostenido luego por otros asociados. Indicó que creía conveniente exigir que junto con los sueldos de este mes, se abonara el total del aumento decretado para los estatales y que se fijarán los plazos para el pago de las retroactividades correspondientes. Y agregó que "como posiblemente el interventor se vaya queremos que el compromiso de pago se asuma, cualquiera sea el funcionario que esté". Mocionó también por medidas de acción directa "porque un plan de lucha avala mucho más a un petitorio". Acerca de estas medidas hubo diversas sugerencias, algunas indicando que había que instrumentar paros activos.

Otro asociado, luego de referirse a los descuentos hechos a favor de UPCN, dijo que la cantidad de asistentes a la asamblea podía dar una idea clara de cuál era el gremio mayoritario, "a ver si UPCN puede hacer una asamblea con la mitad de la gente que hay aquí".

Finalmente, tras debatirse las diferentes propuestas, que en realidad diferían en matices, se acordó: paro el martes, sin concurrencia a los lugares de trabajo; miércoles, tregua para aguardar la respuesta satisfactoria al petitorio; y jueves y viernes, paro si no se solucionaba el conflicto. Finalmente, si no había una contestación favorable por parte del gobierno, el lunes 15 se hará otra asamblea para analizar la situación y considerar los pasos a seguir.

Inmediatamente, los asambleistas abandonaron el club y formaron una columna, dirigiéndose silenciosamente hasta la Casa de Gobierno. La improvisada manifestación abarcaba unas dos cuadras, y tenía por objeto acompañar a los dirigentes sindicales que iban a entregar el petitorio.

La columna llegó poco después de las 12.30 a la sede gubernativa, e inmediatamente los dirigentes redactaron el agregado que debía hacerse al petitorio. Poco después fueron recibidos por el interventor, con el que departieron durante más de media hora.

A la salida, los sindicalistas informaron a los asociados (que habian quedado esperando en la explanada) acerca de lo considerado. Se dijo que el interventor había prometido entregar a las 18.30 de ayer una respuesta al petitorio. Respecto del pago de los nuevos salarios, manifestó el funcionario —se dijo— que el miércoles el ministro de Hacienda iba a viajar a Buenos Aires con el objeto de conseguir la partida necesaria, y que si no tenía éxito, el doctor Rodríguez viajaría después, con el mismo fin.

Luego de esto, y aproximadamente a las 14.30, los manifestantes abandonaron la explanada.

Petitorio

El petitorio entregado al interventor indica los fundamentos jurídicos que avalan la pretensión de ATE de ser la entidad representante en la junta de reclamo, así como también la necesidad de la urgente integracion de dicho organismo.

Indican los gremialistas que en el decreto 69-74 se integra una comisión de trabajo y como representante de los agentes de la administración central se designe a ATE. Igual criterio se adopta en el acto acuerdo firmada el 15 de octubre de 1974.

Luego de otros considerandos agrega que "por medio de distintos actos administrativos, regulares, se ha reconocido a nuestra organización como la única representativa para integrar las juntas de reclamos. Y en base a la estabilidad o irrevocabilidad del acto, éste no puede ser revocado en sede administrativa, ya que reconoce y declara un derecho subjetivo, a nuestro favor, y tal hecho no nos ha sido debidamente notificado. Dadas las conclusiones que en este escrito hemos manifestado, a través de los hechos y derechos que hemos expuesto, es que solicitamos al señor interventor, la inmediata integración en las juntas de reclamos, para terminar de cumplir lo expresado en el decreto ley 561-73, con representantes exclusivos de nuestra organización".

Los puntos agregados fueron: "1º) Exigir que con los haberes del mes de setiembre de 1975, se aplique las nuevas escalas de sueldos, acrode a los porcentuales establecidos por decreto ley Nº 2.080-1975 por el Poder Ejecutivo Nacional; 2º) Establecer los planes de pago de la correspondiente retroactividad; 3º) Exigir que todos los nombramientos realizados recientemente, se ajusten al régimen escalafonario".

Reunión

En horas de la tarde de ayer, los dirigentes gremiales de A.T.E. fueron recibidos por el secretario gremial de la Gobernación, quien les hizo entrega de la copia de un telegrama, en el que el interventor solicitaba al gobierno nacional los fondos necesarios para pagar los aumentos dispuestos, junto con los sueldos de setiembre.

Por su parte, los dirigentes recordaron que en la asamblea de ayer estuvieron representantes de A.T.E. San Rafael, y que en consecuencia, las medidas de fuerza dispuestas, y el plan de lucha, serán de aplicación también en ese departamento.

Abandonó tareas un sector del personal estatal

Pasadas las 10 de la mañana, una parte del personal administrativo y de servicio que prestan funciones en distintas reparticiones de la Casa de Gobierno, comenzó a hacer abandono de tareas en cumplimiento de una disposición impartida por la Asociación Trabajadores del Estado —ATE— a fin de realizar minutos despues una asamblea general extraordinaria en el local de Agua y Energía, de la que informamos aparte.

El abandono de tareas se realizó en orden, observándose la salida en pequeños grupos y en forma individual tanto del sector central del Palacio de Gobierno, como de las puertas de las alas Este y Oeste.

Frente a la Dirección de Rentas, organismo que depende del Ministerio de Hacienda, se ubicaron fuerzas policiales, sin intervenir en ningún momento. Tampoco se escucharon voces ni reclamaciones.

Los primeros en dejar las oficinas de la Casa de Gobierno, fueron los empleados de Rentas, que prácticamente quedó desierta, solo atendida por personal jerárquico y funcionarios. En menor proporción dejó sus ocupaciones el personal de los ministerios de Obras y Servicios Públicos, Economía y Educación. En cambio, no aconteció lo mismo con los empelados del Ministerio de Bienestar Social, afiliados a la Asociación de Trabajadores de la Sanidad Argentina —ATSA—.

En general, quienes hicieron abandono de tareas, son los sectores afiliados a ATE. Ninguna fuente oficial aceptó proporcionar porcentajes de ausentismo.

Tras ser puesto en funciones habla el señor Castro Villalba.

Asumió interventor en la Dirección del Menor

El subsecretario de Salud Pública de la Provincia, doctor Luis Loyola, puso en funciones en la vispera al interventor en la Direccion Provincial del Menor, señor Roberto Castro Villalba.

La ceremonia respectiva se efectuo en la sala de la presidencia de la repartición. Se dio lectura al decreto de designación, número 1915, que decreta la intervencion en la Dirección del menor, designándose para cumplir ese cargo al señor Castro Villalba, quien, en el termino de 3 meses, deberá elevar al Poder Ejecutivo provincial el proyecto de reforma legal del organismo.

El doctor Loyola, a continuación, puso en funciones al nuevo titular de la Dirección del Menor, y excusó la ausencia del ministro de Bienestar Social, señor Decio Naranjo, quien, dijo el doctor Loyola, "debió viajar en forma urgente a Buenos Aires por razones de servicio".

Por su parte el señor Castro Villalba agradeció los deseos de éxito a su gestión formulados por el subsecretario de Salud Pública, y señaló en su discurso que "es nuestra responsabilidad transformar a la Dirección del Menor en una herramienta verdaderamente util. No habra aca, agregó, trato paternalista, sino respeto por el que vale. Así, las instituciones que saben cumplir con su deber, son respetadas por la comunidad".

Falta agua en la zona del Desaguadero

Desde hace varios días carece de agua para beber una vasta zona del Arco del Desaguadero. Así lo hizo saber el director de la Escuela Hogar Nº 313 "Rubén Darío", destacando que la alarmante situación se debe a que "los camiones tanques municipales que proveen el líquido desde La Paz están descompuestos y no pueden llevarlo".

El problema, que se advierte en todo el ámbitto del Arco, donde ubican varias dependencias estatales y privadas, aún persiste sin que se adopten medidas de fondo que solucionen la provisión de agua potable en forma definitiva, porque está supeditado al servicio municipal únicamente, sin que otras reparticiones responsables del ámbito provincial tomen las medidas del caso.

El lunes será día de asueto en la U.N.C.

La intervención en la Universidad Nacional de Cuyo dispuso declarar día de asueto el lunes próximo en todos los establecimientos y organismos de su dependencia. La decisión fue adoptada en adhesión a los actos organizados para rendir homenaje a la Virgen del Carmen de Cuyo.

Se apadrinará el 10 a escuela de Las Heras

La Asociación Mutual Club de Suboficiales Retirados de las Fuerzas Armadas y de Seguridad informó que el 10 de este mes, a las 11, apadrinara a la escuela provincial Nº 137 "Sargento Cabral", en el local del establecimiento, ubicado en calle Perú 1820, de Las Heras.

Los actos, organizados para esa ocasion, contarán con la asistencia de autoridades civiles, militares y eclesiásticas, padres del alumnado de la escuela y pobladores del departamento.

Modifican el sellado de un trámite legal

La Dirección de Rentas, dependiente del Ministerio de Hacienda, informó que debido a la modificación hecha en el artículo 223 del Código Fiscal (t.o. 1974), cambió el momento de la exigibilidad del impuesto de sellos en los actos de constitución, fusión, escisión, aumento de capital y transformación de sociedades.

Como consecuencia de ello, existen actos realizados con anterioridad a la vigencia del decreto-ley 1066/75, dictado el 6 de agosto pasado, cuya situación tributaria —dice— es necesario regularizar, estableciendo para los mismos un plazo para pagar el gravamen sin multas.

Se dispone que, por los actos comprendido en el artículo 223 del Código Fiscal, que hubieren sido efectuados o instrumentados con anterioridad al 6 de agosto último, podrá abonarse el impuesto de sellos sin la multa que establece el artículo 142 del Código Fiscal, en el plazo de treinta días hábiles, a contar de la fecha citada. Es decir, el plazo se extenderá hasta el 18 del corriente, inclusive.

Uno de los trabajos que figurará en la muestra: residencia estudiantil y comedor universitario, en Saarbrucken. Obra de Otto H. Hajek y Walter Schrempf. 1965-70. Hormigón, madera y color.

La arquitectura y la plástica, temas de una conferencia y exposición

Hoy se ofrecerá una conferencia sobre el tema "El pensamiento plástico en el espacio público", a cargo del profesor Otto Herbert Hajek. Tendrá lugar desde las 11, en la Facultad de Arquitectura, Diagonal Dag Hammarskjold 750, ciudad; ha sido organizado por el Instituto Cuyano de Cultura Alemana, que invitó al disertante a nuestra ciudad.

El profesor Hajek es un especialista de vasta actuación en Europa. Nacido en 1927 en Checoslovaquia, cursó, entre 1947 y 1954, estudios superiores en la Academia de Bellas Artes de Stuttgart y en ese lapso realizó diversos viajes para especializarse en Francia, Inglaterra e Italia.

Desde 1954 es conocida su obra como escultor independiente a través de numerosas exposiciones individuales en Alemania y otros países, mientras desarrollaba varios trabajos en el campo de la Arquitectura, dentro y fuera de Alemania.

En setiembre de 1974 entregó un trabajo para la embajada alemana en Montevideo. Actualmente, según se informa, lleva adelante importantes proyectos en Alemania y además se está construyendo en Adelaida, Australia, una obra arquitectónica suya consistente en una plaza que ha concebido como paisaje artístico.

El profesor Hajek también exhibirá obras de su creación en el local de la Facultad de Arquitectura. La muestra incluirá 26 láminas en colores y 23 serigrafías.

Culto católico

Instituto de Catequesis. — Hoy a partir de las 16, en el local de calle Rondeau 128, ciudad se realizará un encuentro de egresados del Instituto Arquidiocesano de Catequesis "Divino Maestro", a fin de intercambiar experiencias y elaborar el calendario de actividades para 1976.

Encuentro Espiritual. — Hoy, de 9 a 12, se realizará un encuentro espiritual de las últimas promociones del Colegio Sagrado Corazón de Jesús, organizado por el Centro de Ex Alumnas. La charla estará a cargo del padre Jesús Navarro. Participaran de la reunión los estudiantes secundarios de la escuela y se invitó a asistir a otros establecimientos como así tambien a todos los jóvenes que deseen concurrir.

Curso docente para directivos de zona Este

Un curso de perfeccionamiento docente para directores, vice-directores y directores maestros de la Zona Este se iniciará hoy en San Martín. Estará comprendidos en ella directivos de los departamentos Junín, San Martín, Rivadavia, Santa Rosa y La Paz.

La programación incluye temas de organización escolar y metodología y las clases se dictarán los sábados de 9 a 12.30. Las inscripciones se reciben en el local de la escuela Nº 2 "Martín Fierro", de San Martín, en ambos turnos y mañana en el horario indicado.

Gran Mendoza

La secretaría de Acción Social y Cultural del SUTE informó además que hoy de 9 a 12.30, en la sede gremial de Godoy Cruz 310, continuarán las clases sobre metodología y organización escolar para directivos del Gran Mendoza.

Homenaje en la Dirección General de Escuelas.

Honras a la patrona de la escuela primaria mendocina

Siguen cultos a la Virgen del Carmen

Continuaron ayer los cultos en honor de la Virgen del Carmen de Cuyo, cuyo día se festejará el próximo lunes, y también se registraron actos en su homenaje, efectuados en la Dirección General de Escuelas, en mérito a su condición de patrona de la escuela primaria mendocina.

En la Dirección de Escuelas

El Ministerio de Cultura y Educación y Dirección General de Escuelas de la Provincia, tributaron honores a la Santísima Virgen del Carmen de Cuyo, Patrona y Generala del Ejército de los Andes y de la escuela primaria mendocina.

La ceremonia concretada en la sede central de la DGE —ala Este del Palacio de Gobierno— fue presidida por los titulares de las carteras de Gobierno, doctor Rafael César Tabanera y de Cultura y Educación, profesor Dardo Salomón Olguín. Participaron, el inspector general de la DGE, señor Antonio Guzzo; vicepresidente del Honorable Consejo de la Administración de la Educación Pública, señor Diógenes A. Celis; prior del Convento de San Francisco, fray Luis Gudiño; una delegación de la Comisión del Carmen de Cuyo encabezada por la señora Alicia Serú de Leal e integrada por las señoras Florencia Curt de Cavanagh, Carlina Vila de Torres Araujo y Noemi Ozán de Leal y miembros de los Cuerpos de Inspectores y del Consejo de la Administración de la Educación Pública.

Fue presentada la bandera de ceremonias de la escuela Nº 9 "Patricias Mendocinas". El Coro Polifónico Infantil de la escuela Coral Nº 1 "Adela Ponce de Bosshardt", entonó a capela las estrofas de la canción patria y el prior del convento de San Francisco, leyó una oración impetratoria.

La inspectora técnica seccional, señorita Patrocinio de la Paz Castro, pronunció una alocución. Dijo: "La Santisima Virgen en sus distintas advocaciones, ha sido siempre proclamada patrona y protectora de villas, ciudades y naciones. Ha patrocinado gestas heroicas y empresas difíciles; ha defendido a sus hijos del hambre, de las enfermedades, de la esclavitud. Su devoción une a todos los hombres y a todos los pueblos". Recordó la trascendencia que el general José de San Martín otorgó a la Virgen del Carmen de Cuyo, al proclamarla Patrona y Generala del Ejército Libertador. "Su gesto —enfatizó— fue aún más lejos, al ofrecerle su bastón de mando, como si quisiera dejar a su amada Mendoza bajo su divina protección".

La oradora recordó que en 1964 la Virgen del Carmen de Cuyo, fue designada oficialmente Patrona de la Escuela Primaria Mendocina. "He aquí —argumentó— como la educación de nuestros niños cuenta con la divina orientadora que les hará alcanzar la verdad para aprender a vivir y convivir; para amar a sus semejantes; para ser sencillos, humildes y generosos; para hacer a su patria cada vez más culta, más trabajadora, más libre, más respetuosa de las leyes, más progresista, más rica, más unida, atenta siempre a sus destinos y a sus responsabilidades, a fin de alcanzar el futuro de grandeza a que es acreedora, es decir: para hacerlos verdaderos patriotas".

Alumnos de la escuela Patricias Mendocinas depositaron una ofrenda floral al pie del altar de la Patrona Escolar. El coro Polifónico Infantil de la Escuela Coral Nº 1 "Adela Ponce de Bosshardt", con la conducción del maestro Luis A. Liberatoro interpretó: "Quiero Virgen", "Oh, Virgen", "Do-Noveis Pacem" y "Gloria".

En la iglesia San Francisco

La tradicional visita a la basílica de San Francisco y homenaje a la Virgen del Carmen de Cuyo, Patrona y Generala del Ejército de los Andes y de la Escuela Primaria Mendocina, efectuó la escuela provincial Nº 9 "Patricias Mendocinas".

El acto litúrgico celebrado por fray Julián Garcia adquirió especial significación por la calidad de las voces del coro infantil y presencia de aproximadamente un millar de alumnos que cubrieron la totalidad de las nave de la Casa de Oración.

La imagen de la Virgen del Carmen de Cuyo que se guarda en la escuela provincial fue transportada en procesión desde la sede del establecimiento educacional. Abrian la marcha niñas con canastas de flores que luego fueron ofrecidas a la Santísima Virgen.

Durante el oficio el coro dirigido por la profesora Nilda Afin de Demartini, entonó himnos religiosos asociándose todas las voces de los escolares.

A la ceremonia asistieron el subinspector general de la Dirección General de Escuelas, señor Félix Pesce Scarso; la directora del establecimiento, señora Concepción Linde de Pezzola y personal directivo, especial y docente.

Concurrencia de la escuela "Patricias Mendocinas" al oficio religioso en la iglesia de San Francisco.

Visita de escuelas

Hoy, durante la misa de novenario que se oficiará a las 10 en la basílica de San Francisco, visitarán la imagen de Nuestra Señora del Carmen de Cuyo los alumnos de la escuela XXI de Abril y del Instituto I.C.E.I.

Al fracaso de la reunión paritaria se refirió la Asociación de Viñateros

Sobre la inasistencia del sector patronal a la reunión paritaria convocada por el Ministerio de Trabajo para analizar la situación de los obreros de viñas, emitió un comunicado explicando las razones la Asociación de Viñateros de Mendoza, que asimismo fueron expuestas ante la repartición nacional, según se informa.

Se declara inicialmente la impugnación de la resolución Nº 457, del 1º de este mes, por considerar que no se trató de la iniciación de las tratativas sino de su continuación, y que "debió reconocerse lo actuado"; que la citación debió hacerse en cumplimiento del Art. 36 de la Ley 20.589 y con los alcances previstos en la ley 14.250, "eliminando la afirmación de que se lo hace conforme a la ley 14.250". Se indica luego que "la ley 20.589 crea una paritaria especial en el Art. 36º, ya mencionada en su Art. 16º, subrayando que se trata de una comisión paritaria que se crea por este estatuto; no se trata de una paritaria de la ley 14.250, la que únicamente se tendrá en cuenta para establecer por similitud los alcances de sus resoluciones"; que "las paritarias de la ley 14.250 caducaron el 25 de julio próximo pasado" y que, en razón de tales fundamentos, el Ministerio "rectifique la resolución 457-75", caso contrario, se expresa, "desde ya interponemos recurso de apelación contra la resolución 475".

Se aclara seguidamente que el sector patronal asistió "informalmente" a la reunión convocada a los fines de exponer los fundamentos de su postura, y que esa "franca actitud" contribuye más a la solución del problema "que las amenazas, movilizaciones intimidatorias e intimaciones para concurrir por la fuerza. Con las garantías debidas, dentro del encuadramiento legal que corresponde y sin presiones de ninguna especie, la delegación de propietarios productores sabrá cumplir sus deberes, que nunca ha desconocido. La delegación de propietarios nunca se ha negado a participar en las tratativas y ha concurrido a todas las citaciones no obstante las imperfecciones de las dos primeras, omitiendo al respecto las representaciones de otras zonas del país, ya que la paritaria, conforme a la ley 20.589, es de orden nacional".

El documento concluye señalando la necesidad de "iniciar correctamente las deliberaciones, sin que se devirtúe el espíritu de la ley 20.589".

Honras a la la patrona de Mallorca

La colectividad mallorquina celebrará mañana la fiesta de la Virgen de Lluch, patrona de Mallorca.

Los actos han sido organizados por la Casa Balear y consistirán en un almuerzo típico que reunirá a los nacidos en las Islas Baleares, España, en el salón de actos de la Sociedad Española de Socorros Mutuos, Lavalle 441, ciudad, a partir de las 13.30.

Con anterioridad, a las 12, se oficiará una misa en la Catedral Nuestra Señora de Loreto, templo donde se venera una réplica de la sagrada imagen que actualmente está en el Monasterio de Nuestra Señora de Lluch, en Mallorca. El oficio se aplicará por las almas de los balearinos fallecidos en Mendoza.

A los actos han sido invitadas autoridades del consulado de España en esta provincia. Durante el almuerzo, que será amenizado con canciones y bailes de la región, será elegida la reina de la colectividad mallorquina por 1975-76.

Las tarjetas para el almuerzo pueden reservarse al teléfono 240448.

Recepción de los parlamentarios checoslovacos en el aeropuerto El Plumerillo.

Visita Mendoza delegación de parlamentarios checos

Complementación comercial e industrial

Arribó al aeropuerto El Plumerillo, sector militar, la delegación de la Asamblea Federal de Checoslovaquia, en un avión de la Fuerza Aérea Argentina. Fue recibida en el lugar por los representantes de la Intervención Federal, ministro de Gobierno doctor Rafael César Tabanera; el ministro de Economía, doctor Roberto Mosso Furiotti; el interventor del INV ingeniero Mario Ceresa; el comisionado municipal de Las Heras, Domingo Maccari, y otros funcionarios de la gobernación. Los visitantes pasaron a la jefatura de la IV Brigada, donde departieron con el comodoro Eugenio Cuello, a cargo de la referida guarnición militar.

Integran la delegación checa, el doctor Alois Indra, quien tiene el rango de vicepresidente de la Cámara del Pueblo checoslovaco; el doctor Richard Nejezchleb; los parlamentarios Josef Beike; Oldrich Burger; Monika Feldmanova; Vera Draconcuva; Josef Jagerman; Zdemek Psemicka y Zdemek Molton y el agregado comercial de la embajada checa en Buenos Aires. Los viajeros vinieron acompañados por los senadores nacionales Pedro Cámpora; Américo García y Juan Carlos Chaile; el diputado nacional Enrique Alberto Svrsek, el brigadier Rubén Bonoris, y llegan a Mendoza invitados por el Congreso Nacional.

Luego de descansar brevemente en la guarnición militar, la delegación checa fue llevada directamente a la Destilería de Lujan de Cuyo, donde fue recibida por el administrador ingeniero Luis Ragut. En una pequeña sala, personal de la destilería explicó, con la ayuda de intérprete, en líneas generales, el proceso a que es sometido el petróleo crudo y los productos y subproductos que se le extraen. Además, se les explicó también el funcionamiento de la planta petroquímica, recalcando en que todo cuanto se les explicaba, consiste en el aprovechamiento integral del petróleo, incluso la obtención de proteínas derivadas del petróleo. Luego se les exhibieron diapositivas en que se mostraron partes de la planta y el funcionamiento de cada una. Los legisladores checos, durante la amplia exposición, fueron inquiriendo datos e información complementaria sobre diversos aspectos del proceso, interesándose especialmente en el origen de las maquinarias e instrumental con que YPF ha montado sus instalaciones.

Al término de la exposición, la comitiva fue conducida por las instalaciones exteriores y a su término, se alejaron de la zona.

En un aparte, LOS ANDES conversó con el jefe de la delegación checa quien expresó que había llegado a Mendoza con sus acompañantes, por invitación de sus colegas argentinos. Destacó la favorable impresión que le causaba Mendoza pero que de un país tan extenso como la Argentina, no podía emitir opinión pero podía imaginarlo si el resto era como Mendoza, de la que tenía referencias por sus connacionales de que se trataba de una región muy industriosa y que su gente era sumamente laboriosa, como lo demostraba un solo ejemplo: haber hecho de una zona árida, lo que veían sus ojos con las obras hidráulicas y con el aprovechamiento de sus aguas.

Dijo también que existían convenios firmados entre la Argentina y su país, que con estos contactos podían desarrollarse y que era propósito de su gobierno, estrechar los lazos para llegar a un mejor entendimiento y complementación en todas las áreas posibles, especialmente en el aspecto cultura, comercial e industrial. Insistió en que uno de los motivos de la visita a nuestro país, era sentar las bases de entendimiento para llegar a una complementación comercial e industrial entre ambas naciones.

Luego de dejar la destilería, los visitantes fueron llevados a visitar el establecimiento Carbometal, donde fueron recibidos por el doctor Ernesto Ueltschi en nombre de la firma. En el interior, fueron agasajados con un lunch y mientras se compartía el mismo, la vicepresidenta del directorio de la firma, señora de Casale, por intermedio de la intérprete, dio la bienvenida a la casa y explicó el funcionamiento de las distintas secciones.

También el jefe de la delegación checa se interesó por otros aspectos del establecimiento, incluso preguntó por la cantidad de obreros que trabajaban allí, aclarándosele que en total, trabajadores con dependencia directa e indirecta, había alrededor de cinco mil.

Por último, el agregado comercial de la embajada checa se dirigió a sus connacionales —luego de advertir que lo haría en su idioma para ampliar en detalle lo que había escuchado— y durante un largo rato dio explicaciones y pormenores sobre el establecimiento y su organización, en parte por lo que había escuchado y en parte por lo que ya conocía de él, por conocer la firma a raíz de las compras de la firma en Checoslovaquia. Sus palabras parecieron del agrado de sus oyentes, por las señales de aprobación que hacían a cada momento. Finalmente la señora de Casale invitó a la comitiva a brindar por el éxito de las gestiones de la delegación visitante. Desde allí, la comitiva se dirigió a Bodegas y Viñedos Giol, donde fue agasajada con un almuerzo.

Funcionarios de YPF explican el funcionamiento de la Destilería y el proyecto de Parque Petroquímico.

Anuncios y preocupaciones de la Federación Económica

Los problemas de construcción de vasija vinaria, la frutihorticultura, la unidad del empresariado y la producción provincial, la aplicación de la ley Federal de Carnes en Mendoza, la implementación de un efectivo régimen de promoción de exportaciones en beneficios de los sectores de la producción básica de la región, el desarrollo industrial y la concreción de una auténtica política de concertación, constituyen, entre otros, temas que preocupan a las nuevas autoridades de la Federación Económica de Mendoza cuyos directivos se encuentran abocados a detenido estudio y encauzamiento por las vías que corresponden en cada caso.

Los anuncios fueron formulados para este diario por el titular del comité ejecutivo de la entidad, señor Pedro Pérez Espín, durante una entrevista realizada en la sede de Pedro Molina 471 de ciudad, donde se hallaba acompañado por otros miembros del cuerpo de conducción. El señor Pérez Espín, que accede a la presidencia del comité en esta nueva etapa, tiene una ininterrumpida trayectoria de trabajo y servicio en la Federación Económica, a la que ingresó en 1955. Hombre dinámico, profesional de vasta actuación, 61 años, casado, con experiencias sostenidas en el campo de la industria de la carne y de la agricultura, el señor Pérez Espín señala su preocupación por definir la línea de su pensamiento y modalidad de trabajo afirmando que "en la Federación Económica no se practica el personalismo. Trabajos en equipo, en permanente diálogo y confrontación de ideas y ese ha sido nuestro estilo siempre, actitud que proyectamos a nivel de relaciones institucionales y gremiales con todos los sectores de la actividad económica mendocina".

Participación

El primer anuncio del presidente de esta entidad que agrupa a 46 cámaras que representan a los distintos sectores del comercio, la producción, la industria y los servicios, estuvo referido a la reciente creación de seis comisiones especiales que han sido integradas por representantes de las diversas actividades de la provincia que se abocarán al estudio de los problemas que afectan a los sectores productivos de los departamentos para lograr un amplio y pormenorizado espectro de la problemática mendocina y alcanzar una formulación que permita obtener soluciones efectivas. Dijo el señor Pérez Espín que esto responde a la filosofía de la entidad de promover la más amplia participación y el trabajo mancomunado en beneficio de la comunidad y fundamentalmente del desarrollo regional.

Unidad empresaria

En respuesta a nuestra consulta expresó el titular de FEM que uno de los logros más significativos de la entidad está dado por la unidad alcanzada a nivel gremial- empresario mediante la constitución de la Confederación Económica de Mendoza que componen la Federación Económica, UCIM, Centro de Bodegueros de Mendoza, Cámara de Industria, Comercio Agricultura de San Rafael, Cámara de Comercio, Industria y Agricultura de San Martín y Centro de Bodegueros y Viñateros del Este. Afirmó nuestro entrevistado que existe una total coincidencia y cohesión sobre la forma en que deben manejarse los problemas tanto en lo político, como en lo económico y lo social, así como en lo que respecta al empresariado.

Política concertada

Preguntó el cronista al señor Pérez Espín sobre la posición que ha asumido la actual conducción de la Federación Económica en lo que hace a la política concertada. "El pensamiento de la entidad —dijo— sobre política concertada es el de que para que haya política concertada debe haber equilibrio en la solución definitiva que se de a los problemas por parte de los sectores que intervienen en cada uno de ellos. Pensamos que el Estado —agregó— a través de los organismos que intervienen en el proceso de política concertada, debe jugar la función de juez y manifestarse con absoluta prescindencia de las presiones que puedan ejercer cualesquiera de los sectores interesados. Somos partidarios de la concertación, pero en el bien entendido de que a ella se debe llegar mediante diálogo abierto, sin coacciones donde los resultados respondan a los intereses de la comunidad y no a los de un sector determinado en su exclusivo beneficio".

Vitivinicultura

Señaló el señor Pérez Espín que en materia de vitivinicultura preocupa hondamente a la entidad el problema vasija vinaria ya que, según estimaciones que pueden cumplirse, si para 1976 no se cuenta con infraestructura de almacenamiento suficiente, puede ocurrir que quede uva en las cepas. Estimo que para evitar este penoso problema se impone la creación de una línea de créditos de promoción que permita afrontar la construcción en condiciones económicamente factibles. "En los niveles actuales de interés —dijo— es imposible construir vasija". Afirmó que se realizan activas gestiones ante las autoridades nacionales para ello.

Ley de carnes

También expresó el señor Pérez Espín que se gestiona la aplicación de la ley Federal de Carnes y del pacto de la Federación de Carnes suscripto por la Provincia el 14 de marzo de este año, con otras 9 provincias del noroeste argentino, así como las demás disposiciones legales complementarias vigentes que permitan terminar con los problemas higiénico-sanitarios que ocasiona el faenamiento actual en mataderos y colgaderos clandestinos o inadecuados. Este paso —dijo— permitirá también ofrecer al sector laboral mendocino la estabilidad del nivel ocupacional que ahora está en peligro, ya que la capacidad ociosa de los frigoríficos habilitados que funcionan con el control nacional de la Junta Nacional de Carnes y SENASA supera el 50%. Otra ventaja será el mantenimiento de la calidad de los precios para el consumidor, acordes con los que rigen en el orden nacional.

Dijo el titular de FEM que la aplicación de esta ley depende del acuerdo a que llegue la Provincia con el organismo de aplicación, o sea la Junta Nacional de Carnes y el Ministerio de Agricultura y Ganadería de la Nación a través de SENASA. Señaló que hace dos años que se gestiona esta aplicación y que en reciente entrevista mantenida con el interventor federal en la Provincia, se obtuvo la promesa de lograr una solución en 15 días.

En este mismo orden de cosas el señor Pérez Espín adelantó información de las gestiones que se realizan ante las autoridades nacionales pertinentes para lograr la implementación de una política nacional de exportaciones que dé confianza a los productores frutihortícolas de Mendoza y puedan así continuar sus actividades teniendo como meta las grandes posibilidades que brinda el mercado europeo.

Cambió sus autoridades una entidad

En la reciente asamblea general ordinaria realizada en la sede de la Federación Económica de Mendoza, quedó constituido el comité ejecutivo de esta entidad con la presidencia del contador, señor Pedro Pérez Espín. Los demás cargos fueron cubiertos en la siguiente forma: vicepresidente 1º, señor Ricardo G. Hernández; vicepresidente 2º, señor Pedro Gurrea; vicepresidente 3º, señor José Espósito Giménez; secretario, licenciado Aldo Barbisan; prosecretario 1º, señor Héctor Noe Rivera; prosecretario 2º, señor Roberto G. Marty; tesorero, señor Salvador Castro; protesoreros, señor Alejandro García Valls y contador Héctor D'Amore; vocales titulares: Antonio Lo Bello, José Taha, Antonio Naman García, Carlos F. Rufener, licenciado Raúl Reig, ingeniero Juan Carlos Pina, Carlos Mauricio y Bernardo Compañ Adrover; vocales suplentes: Luis G. Coray, José Caccavari, contador Julio Enrique Avila, Antonio Vendrell, Manuel Cánovas M., Juan G. García; revisores de cuentas: Amadeo Reig Ruiz y contador Carlos Fernández Basso.

Fue festejado ayer el Día de la Alfabetización

La Dirección Nacional de Educación del Adulto festejó ayer con un acto en el teatro municipal "Julio Quintanilla", el Día de la Alfabetización. El festejo fue adelantado en razón de que el 8, fecha en que se conmemora ese conteciminto, es feriado en nuestra provincia.

El acto contó con la presencia de la delegada de DINEA, señora Mirta Gilli de Acosta, del inspector de zona del CONET, señor Juan S. Poretti, personal técnico, docentes y alumnos de los centros educacionales del gran Mendoza y zona Este. Sobre el escenario de la sala tomaron ubicación los abanderados de los números centros y de inmediato habló, para referirse a la celebración, la señora de Acosta. Comenzó señalando la grave crisis por la que atraviesa la humanidad y el papel que juegan los educadores frente a esta encrucijada. Señaló luego la misión que compete al educador en su tarea de impartir cultura.

Con posterioridad se refirió a la labor desarrollada por DINEA. Recordó así que en Mendoza funcionan 185 centros educativos de nivel primario y siete de nivel secundario.

Enseguida actuó el coro de Niños Cantores de Mendoza con la dirección del maestro Dono. Se escucharon temas populares argentinos y europeos.

Por último y en nombre de los educandos, habló el alumno Mario Ramón Juárez.

Cabe agregar que en el hall del teatro quedó habilitada una muestra de trabajos manuales y artesanales realizados por alumnos del Centro Educativo Comunitario Nº 29 y de los centros educativos del nivel primario.

En la Biblioteca San Martín. — El lunes a las 19, en la biblioteca San Martín, se realizará otro acto para celebrar el Día Internacional de la Alfabetización. Es auspiciado por la Sociedad Bíblica Argentina.

Becas para hijos y ayuda a familiares de reclusos

El doctor Tabanera entrega una ayuda económica a la esposa de uno de los internos de la penitenciaría.

El Patronato de Liberados y Procesados de Mendoza entregó becas, ayuda económica, ropas y víveres, a hijos y familiares de los internos en la Penitenciaría Provincial.

El acto tuvo lugar en dependencias del penal y contó con la asistencia del ministro de Gobierno, doctor Rafael César Tabanera; del subsecretario de Justicia, doctor Aníbal Orozco; el presidente del Patronato de Liberados y Procesados, doctor Mario Ronchietto; el director de la Penitenciaría, y vicepresidente del Patronato, doctor Alberto Yáñez; el subdirector del penal, alcaide mayor González; y los integrantes del directorio del Patronato, señor Edgardo Santander, titular de Acción Social, y doctor Pedro F. Baglini, director del Centro de Estudios Criminológicos.

El doctor Ronchietto se refirió a la labor realizada durante los 8 meses que lleva al frente del Patronato de Liberados y Procesados. Anunció la pronta inauguración del Hogar para Varones, destinado a hijos de reclusos, que cumplirá una labor similar al existente para niñas. Se refirió luego a la preocupación del Patronato, a través de su Oficina Laboral, para proveer de trabajo honesto y remunerativo a los internos que egresen del penal. Dijo además el doctor Ronchietto que se está refaccionando el Hogar Femenino de Tránsito para triplicar su capacidad de albergue, ya que no sólo recibirá a mujeres liberadas, sino también a los familiares de los internos, cuando provisoriamente no tengan donde hospedarse.

Las autoridades presentes entregaron luego los cheques de ayuda económica a familiares de reclusos, y 12 becas para estudios primarios, y una para secundario, a hijos de internos. Los fondos para efectuar esas entregas fueron proporcionados por la Comisión Ejecutiva del Fondo Becario del Patronato. Seguidamente la señora de Conali, presidente de la comisión cooperadora del Patronato de Liberados y Procesados distribuyó alimentos y ropas.

El doctor Tabanera, y los funcionarios que lo acompañaban, visitaron luego el pabellón de visitas privadas, recientemente habilitado por la dirección de la Penitenciaría. El titular de Gobierno felicitó al doctor Yáñez por la higiene del lugar, y la discreta ubicación del pabellón, teniéndose en cuenta su destino.

Entidades de bien público

Rotary Club Mendoza Norte. — La rueda interna del club entregará hoy, a las 11, en la Escuela Superior de Teatro de la UNC., Las Heras 430, el primer corazón de oro a Mónica Silvina Valverde, alumna de la escuela José Federico Moreno. La estudiante ha sido premiada por la bondad puesta de manifiesto hacia sus hermanos menores desde el fallecimiento de su madre. El elenco de Teatro Infantil ofrecerá una obra a los concurrentes.

Conferencias

"Importancia de la psicoterapia familiar en el tratamiento de las conductas asociadas". — El 12 del corriente, a las 20, el doctor Alfredo Canevaro, psicoanalista especializado en psicoterapia familiar, dictará una conferencia sobre el tema. El acto se llevará a cabo en la sede del Centro de Estudios Criminológicos, Agustín Alvarez 68, de ciudad.

Prospección minera se hará en el sur de la provincia

Entre la Intervención Federal en Mendoza y la Dirección General de Fabricaciones Militares fue firmada un acta de intención por la que se inicia la consideración de trabajos conjuntos tendientes a realizar la prospección de recursos minerales en una zona del sur del territorio provincial, que abarca una superficie de 8.100 Km2.

Con ese motivo, en el salón de acuerdos de la Intervención se realizó un acto al que asistieron el interventor federal, doctor Luis María Rodríguez; el ministro de Obras y Servicios Públicos, ingeniero Marcos Juárez; el subdirector de Desarrollo Minero de Fabricaciones Militares, coronel Jorge Horacio Borrell; el jefe del Departamento de Geología y Minería de la repartición nacional, doctor Luis Conti; el asesor jurídico de Fabricaciones Militares, doctor Jorge Friedrichs; los subsecretarios de Obras y de Servicios Públicos, ingeniero Luis Carral y contador Carlos Abihaggle, respectivamente; el director del Centro Minero de Mendoza, teniente coronel Jorge Miguel López; el jefe técnico de ese organismo, doctor Adrián Soto, y otros funcionarios.

Importancia

En primer término, el interventor federal expresó que el gobierno tiene el propósito de promover el desarrollo minero de la provincia y que, movido por esa inquietud, en su reciente viaje a Buenos Aires se entrevistó con autoridades de la Dirección de Fabricaciones Militares. Señaló que, a raíz de ese contacto se estableció la posibilidad de iniciar tareas de prospección en el territorio mendocino, y de profundizar otras ya comenzadas.

Por su parte, el subdirector de Desarrollo Minero de Fabricaciones Militares, coronel Jorge Horacio Borrell, expresó su satisfacción ante las manifestaciones de interés del gobierno provincial por la tarea que desarrollará la repartición nacional y destacó que esperaba que los trabajos conjuntos que se proyecta efectuar satisfagan las aspiraciones del pueblo mendocino.

Mediante sucesivas exposiciones de los técnicos y funcionarios presentes, se explicó que en un plazo aproximado de dos semanas, una comisión integrada por representantes de la Provincia y de Fabricaciones Militares iniciará la consideración de proyectos de exploración y prospección minera en una zona de 8.100 Km2. de superficie, ubicada en el sector sudoeste del territorio provincial, sobre el límite con Chile y a partir del sur de la laguna del Diamante.

Los aportes que efectuaran ambas partes se estableceran cuando la comisión mixta quede constituida. El interventor federal destacó que Mendoza podrá contribuir con obras de infraestructura, tales como caminos, energía, etc.

Zona promisoria

Expresaron los técnicos de Fabricaciones Militares que la zona cuya prospección se proyecta es promisoria en cuanto a la reserva potencial de riqueza minera, y que en una segunda etapa de los estudios será necesario determinar si los minerales que contiene son económicamente explotables.

El coronel Borrell señaló que existe interés prioritario por establecer la posible existencia de yacimientos de cobre, molibdeno y oro y, secundariamente, plomo y cinc. Explicó que, una vez que se resuelva comenzar los trabajos, se efectuara un barrido aéreo de la zona y que en una segunda etapa, el reconocimiento se hará mediante helicópteros. Posteriormente —agregó— los yacimientos detectados serán motivo de estudio para los técnicos que llegarán por tierra.

También se aclaró que tanto la Provincia como Fabricaciones Militares procurarán utilizar los fondos previstos por la Ley de Promoción Minera.

Acta de intención

El texto del acta de intención firmada ayer es el siguiente: "En la ciudad de Mendoza, en la sede de la Gobernación de la Provincia, a los cinco días del mes de setiembre de mil novecientos setenta y cinco, se reúnen el señor interventor de la Provincia, doctor Luis María Rodríguez, por una parte, y el subdirector de Desarrollo Minero de la Dirección General de Fabricaciones Militares, coronel D. Jorge Horacio Borrell por la otra parte, a efectos de considerar cuestiones relativas a trabajos de exploración geológico - minera en la provincia de Mendoza.

"Los trabajos mencionados se refieren a:

"Primero: Nuevo plan de prospección de recursos minerales en un sector de aproximadamente 8.100 km del territorio provincial.

"Segundo: Iniciar tratativas respecto a la profundización de la exploración a realizarse en las áreas denominadas "Paramillos" y "Río de las Vacas", reservadas por Decreto-Ley Provincial Nº 1.448/75. Las partes manifiestan su acuerdo para la concreción de los trabajos mencionados supra, a cuyo efecto deciden constituir en el término de diez días a partir de la fecha una comisión mixta integrada por representantes de las mismas con el objeto de redactar los convenios pertinentes que determinen concretamente las tareas a realizarse, los aportes y demás derechos y obligaciones de las partes. Asimismo se considera la posible inclusión dentro de los convenios respectivos de otras zonas de territorio provincial que se consideren con posibilidades minero - geológicas".

OBRA SOCIAL DEL PERSONAL DE LA DIRECCION DE LA INDUSTRIA VITIVINICOLA Y AFINES

O. S. E. D. E. I. V.

CONVOCATORIA:

Convócase a los señores afiliados de O.S.E.D.E.I.V. a la Asamblea General Ordinaria, que se celebrará el 26 de setiembre de 1975, a las 19 horas, en los salones de la Cámara de Sociedades Anónimas, sita calle Florida 1, 3º P. Capital Federal, a fin de considerar el siguiente Orden del día:

1º Designación de dos afiliados, para que juntamente con el Presidente y Secretario firmen el Acta de la Asamblea.

2º Lectura y Consideración, Memoria y Balance General cerrado al 30 de Junio de 1975, Inventario, Presupuesto Anual de Gastos, Inversiones y Cálculos de Recursos.

3º Consideración, actuación de la Comisión Directiva.

4º Consideración de las renuncias presentadas por los señores: José De Lamo, José Faustino Fernández, Simón Imparato, Eduardo Jorge Gali, Gabriel J. Arnaldi, Juan Carlos Sona, Antonio Nicolás Carrasco, Raúl Víctor Milano, Nélido Andrés Alliani, cuyos mandatos hubieran finalizado en 1976, para facilitar el nombramiento de la nueva Comisión Directiva, conforme lo determinan los Estatutos Sociales aprobados por la Asamblea General Extraordinaria celebrada el 13 de Agosto de 1975.

5º Elección de:

1 Presidente	1 Pro-Tesorero
1 Vice-Presidente Segundo	1 Vocal Titular
1 Secretario	5 Vocales Suplentes
1 Pro-Secretario	1 Revisor de Cuentas Titular
1 Tesorero	1 Revisor de Cuentas Suplente

En remplazo de los renunciantes y de los que terminan su mandato en 1975.

JORGE R. RODRIGUEZ
Secretario

JOSE DE LAMO
Presidente

6 9 C 543 6 9

Convenio de Becas Gobierno de Mendoza - C.G.T.

MINISTERIO DE CULTURA Y EDUCACION

En cumplimiento del convenio entre C.G.T. Regional Mendoza y Gobierno de la Provincia, ratificado mediante Decreto 3225, que establece becas para trabajadores e hijos de trabajadores afiliados a Gremios adheridos a C.G.T., ambas partes hacen el llamado a inscripción de los interesados.

MONTO DE BECAS

BECA PRIMARIA	$ 2.000	150 BECAS	
BECA SECUNDARIA	$ 4.000	70	"
BECA UNIVERSITARIA	$ 6.000	30	"

Este monto será entregado en una sola vez a los que resulten beneficiados.

FECHA Y LUGAR DE INSCRIPCION

Día 16 y 17/9/75: De 9 a 14 horas en sede de C.G.T. Regional Mendoza (25 de Mayo 1245).
Día 18/9/75: De 9 a 14 horas en sede de C.G.T. Seccional San Rafael (Alsina 451).
Día 19/9/75: De 9 a 14 horas en sede de C.G.T. Seccional General Alvear (Estanislao Cevallo 5525).
Día 20/9/75: De 9 a 14 horas en sede de C.G.T. Seccional San Martín (9 de Julio 547).
Día 21/9/75: De 9 a 14 horas en sede de la Municipalidad de Tunuyán.

REQUISITOS

1º Ser afiliado o hijo de afiliado a un Gremio adherido a la C.G.T.
2º Tener la siguiente documentación en el momento de inscripción:
— Boleta, sobre o recibo de cobro del afiliado y de las personas del hogar que trabajen.
— Si alquila casa, recibo de alquiler.
— Certificado médico en caso de enfermedad crónica de algún familiar a cargo.
— Certificado de calificaciones de estudio de los años anteriores y prom.
— Si ha realizado cursos o trabajos especiales, certificado.
— Certificado de regularidad del curso para el cual solicita la beca.
— Si pertenece a una entidad social, certificado de afiliación y cargo que ocupa.
— Si realiza actividad Gremial, presentar constancia.
— Si ha realizado trabajos comunitarios, sin remuneraciones, presentar constancia.
— Si ha sido distinguido como el mejor compañero, en el lugar de trabajo o escuela, certificado.
— Constancia de afiliación extendida por el Gremio.

La solicitud será llenada en el lugar de inscripción. Es necesaria la presencia en el momento de inscripción del afiliado directo o un poder extendido por el mismo, a nombre del beneficiario.

Se debe concurrir munido de documento de identidad.

El vencimiento de los plazos de inscripción es improrrogable.

4 9 F 88307 10 9 A

RICASFALT sca

técnica avanzada en la elaboración de productos asfálticos.

Comunica a EMPRESAS CONSTRUCTORAS, COMERCIO, INDUSTRIAS y PUBLICO EN GENERAL, que ha designado a la firma

SCALA

COMO DISTRIBUIDOR EXCLUSIVO PARA LA ZONA CUYO, DE SU LINEA DE PRODUCTOS.

SCALA

Agradece a

RICASFALT sca

la designación como DISTRIBUIDOR EXCLUSIVO PARA CUYO, de la afamada línea de productos asfálticos y queda a las gratas órdenes de sus clientes y amigos, en GUTIERREZ 492, esquina CHILE, TELEFONO 252537, MENDOZA.

CASA FLORES "Villa Nueva"
BOSCHIN HNOS. S.R.L. SEPELIOS
BRA. DE LOS ANDES 4189 - TEL. 280428

AVISOS FUNEBRES

SEPELIOS

✝ **SPARTAGO CASTELLANI**
Q.E.P.D.
Falleció en St. Louis, Missouri, EE. UU. el 31-VIII-1975
C.A.S.R. y B.P.

Su esposa: Dolores Sanz; sus hijas: Lilian Ruth de Fernández y Mabel Castellani; su hijo político: Francisco Osvaldo Fernández; sus nietos: Gonzalo, Diego y Franky Fernández; Spartago y Damián De Pietro, participan su fallecimiento y que sus restos son velados en calle San Martín Nº 1851, de Godoy Cruz. El sepelio se efectuará en el cementerio de Godoy Cruz hoy, a las 10.30 horas. Habrá misa de cuerpo presente a las 11 en la parroquia San Vicente Ferrer. Se ruega no enviar flores y destinar su importe a la Escuela de Ciegos Helen Keller. Servicio: Cochería San Miguel.
6|9|C|656|6|9

✝ **SPARTAGO CASTELLANI** - Q.E.P.D. - Falleció el 31-VIII-1975. - Su desconsolada hermana: Teresa Castellani de Solís; sus sobrinos: Judith Solís de Llosa, Albertina Solís de Torriglia, Armando Llosa, Esio Torriglia y sobrinos nietos, participan su fallecimiento.
6|9|C|408|6|9

✝ **SPARTAGO CASTELLANI.** - Q.E.P.D. - Falleció en St. Louis, Missouri, EE. UU. el 31-VIII-75. Sus hermanos: Teresa Castellani de Solís, Florentino y Julio César Castellani; sus hermanas políticas: Pilar Sánz, Cristina Kapla, Alicia Chaine, Lola Segura y Aida Torriglia y sobrinos, participan su fallecimiento e invitan al sepelio de sus restos.
6|9|C|656|6|9

✝ **SPARTAGO CASTELLANI, Q.** E.P.D.- Falleció en St. Louis, Missouri, el 31 - VIII - 1975. - Sus sobrinos, Luis Eduardo y Víctor Hugo Castellani y Flia., participan con profundo dolor el fallecimiento de su querido tío Spartago e invitan al sepelio de sus restos.
6|9|C|620|6|9

✝ **SPARTAGO CASTELLANI** - Q.E.P.D. - Falleció el 31-VIII-1975. - Su hermana política: Cristina Kapla de Castellani; sus sobrinos: Ana Elina e Italo Delfor Castellani, Clelia Iglesias de Castellani y sobrinos nietos, participan su fallecimiento.
6|9|C|409|6|9

✝ **SPARTAGO CASTELLANI.** - Q.E.P.D. - Falleció en St. Louis, Missouri, EE. UU. el 31-VIII-75. Su hermana política: Alicia Chaine de Castellani y sobrinos: Luis Eduardo, Víctor Hugo y Rosa, participan con profundo dolor su fallecimiento e invitan al sepelio de sus restos.
6|9|C|650|6|9

✝ **SPARTAGO CASTELLANI.** - Q.E.P.D. - Falleció en St. Louis Missouri, EE.UU. el 31-VIII-75. Humberto Merlo y Flia., Santiago R. Merlo y Flia. y Humberto Luis Merlo y Sra., participan con profundo pesar el fallecimiento de su querido e inolvidable compadre y padrino.
6|9|C|336|6|9

✝ **SPARTAGO CASTELLANI.** - Q.E.P.D. - Falleció en St. Louis Missouri, EE.UU. el 31-VIII-75. Sus amigos de toda la vida: Angel Ferrer, Aurora O de Ferrer y quienes recibieron su paternal afecto. Silvia Ferrer de Larrazabal y Nora Ferrer de Expresatti, participan con profundo dolor su fallecimiento e invitan al sepelio de sus restos.
6|9|C|323|6|9

✝ **SPARTAGO CASTELLANI.** - Q.E.P.D. - Falleció en St. Louis Missouri, EE.UU. el 31-VIII-75. Dr. Angel Ferrer, procurador Fructuoso Bustos Cano y colaboradores participan con dolor el fallecimiento de su distinguido amigo e invitan al sepelio de sus restos.
6|9|C|325|6|9

✝ **SPARTAGO CASTELLANI.** - Q.E.P.D. - Falleció en St. Louis Missouri, EE.UU. el 31-VIII-75. Carlos Larrazabal, Carlos Expresatti (hijo) y sus respectivas familias participan con dolor el fallecimiento de su distinguido amigo e invitan al sepelio de sus restos.
6|9|C|325|6|9

✝ **SPARTAGO CASTELLANI.** - Q.E.P.D. - Falleció en St. Louis Missouri, EE.UU. el 31-VIII-75. Sus amigos Humberto Bolognesi, Antonio Martínez, Juan Carlos Del Río Emilio Lemos y Felipe Gallegos participan su fallecimiento e invitan al sepelio de sus restos el día 6/9/75.
6|9|C|343|6|9

✝ **SPARTAGO CASTELLANI.** - Q.E.P.D. - Falleció en St. Louis Missouri, EE.UU. el 31-VIII-75. Narciso y Santiago Galar y familias participan con profundo dolor el fallecimiento de su muy querido amigo e invitan al sepelio de sus restos que se efectuará hoy.
6|9|C|146|6|9

✝ **SPARTAGO CASTELLANI.** - Q.E.P.D. - Falleció en St. Louis Missouri, EE.UU. el 31-VIII-75. Los ex-presidentes de Andes Talleres Sport Club, Angel Cruzado, Angel Ferrer, Narciso Galar, Ricardo López Suso, Venancio Rey, Enrique R. Rodríguez, Eduardo Nadal, Héctor A. Robles y Santiago Segovia, participan su fallecimiento e invitan al sepelio de los restos del que fuera una gran presidente de la institución.
6|9|C|366|6|9

✝ **SPARTAGO CASTELLANI.** - Q.E.P.D. - Falleció en St. Louis Missouri, EE.UU. el 31-VIII-75. Héctor Vázquez y flia., participan con pesar, el fallecimiento de tan dilecto amigo, e invitan al sepelio de sus restos, en el Cementerio de Godoy Cruz.
6|9|C|336|6|9

✝ **SPARTAGO CASTELLANI.** - Q.E.P.D. - Falleció en St. Louis Missouri, EE.UU. el 31-VIII-75. Sigifredo Alonso, Héctor Vázquez, Humberto Merlo, Francisco Figueroa, José Campati, José Figueroa, Carlos Fadum, Ibrain Isuani, José Loto y Héctor Flores, participan con profundo dolor el fallecimiento de su dilecto amigo.
6|9|C|335|6|9

✝ **SPARTAGO CASTELLANI.** - Q.E.P.D. - Falleció en St. Louis Missouri, EE.UU. el 31-VIII-75. **SPARTAGO CASTELLANI.** - Q.E.P.D. - Falleció en St. Louis, EE. UU., el 31-VIII-75. - Raúl Riera y flia, Sra. Gianca., Jacinto, Lannutti y Sra., Nélida y Gladys Angélica, participan con profundo dolor su fallecimiento e invitan al sepelio de sus restos.
6|9|C|424|6|9

✝ **SPARTAGO CASTELLANI.** - Q.E.P.D. - Falleció en St. Louis, EE. UU., el 31-VIII-75. - Simón Grau e Hijos S.A., participa con pesar el fallecimiento del estimado amigo, e invita al sepelio de sus restos.
5|9|C|447|5|9

✝ **SPARTAGO CASTELLANI.** - Q.E.P.D. - Falleció en St. Louis, EE. UU., el 31-VIII-75. - Miguel Morábito y flia., participan el fallecimiento de su amigo.
6|9|C|455|6|9

✝ **SPARTAGO CASTELLANI.** - Q.E.P.D. - Falleció en St. Louis, EE. UU., el 31-VIII-75. - El personal de Castellani Hnos: Antonio Altamiranda, José N. Carrizo, Enrique Navarro, Pedro F. Fogale, Rodolfo Gallardo, Juan Rodríguez, Vicente Cadile, Elena Berazategui, Nélida Rodríguez, Adrián Ruiz, María Zulaiman, participan con dolor el fallecimiento de Don Spartago, e invitan al sepelio de sus restos.
6|9|C|435|6|9

✝ **SPARTAGO CASTELLANI.** - Q.E.P.D. - Falleció en St. Louis, EE. UU., el 31-VIII-75. - Cangiani Hnos y Cía. S.R.L., participa con profundo dolor el fallecimiento del gran amigo de la casa e invita al sepelio de sus restos.
6|9|C|460|6|9

✝ **SPARTAGO CASTELLANI.** - Q.E.P.D. - Falleció en St. Louis, EE. UU., el 31-VIII-75. - Albino Lara y flia., Nicanor Quiroga y flia., participan con profundo dolor el fallecimiento de su dilecto amigo e invitan al sepelio de sus restos.
6|9|C|468|6|9

✝ **SPARTAGO CASTELLANI.** - Q.E.P.D. - Falleció en St. Louis, EE. UU., el 31-VIII-75. - C.E.R.A.Y.A. (Cámara Empresaria Repuestos Automotor y Afines), participa el fallecimiento de su socio y miembro del Tribunal de Honor, e invita al sepelio de sus restos.
6|9|C|466|6|9

✝ **SPARTAGO CASTELLANI.** - Q.E.P.D. - Falleció en St. Louis, EE. UU., el 31-VIII-75. - Juan, Julio y Pablo Baldillou y sus respectivas familias, participan su fallecimiento e invitan al sepelio de sus restos.
6|9|C|461|6|9

✝ **SPARTAGO CASTELLANI.** - Q.E.P.D. - Falleció en St. Louis, EE. UU., el 31-VIII-75. - Sigifredo Alonso y Sra., Sigifredo Alonso Asencio, Humberto Bolognesi, Dolly Alonso de Abud, participan con dolor el fallecimiento de su amigo.
6|9|C|463|6|9

✝ **SPARTAGO CASTELLANI.** - Q.E.P.D. - Falleció en St. Louis, EE. UU., el 31-VIII-75. - José Hernández y flia., participan con profundo dolor el fallecimiento de su dilecto amigo y ruegan elevar una plegaria por el eterno descanso de su alma.
6|9|F|88747|6|9

✝ **SPARTAGO CASTELLANI, Q.** E.P.D.- Falleció en St. Louis, Missouri, el 31 - VIII - 1975. - Los vecinos y amigos del estudio "Mabel Castellani": Italia C. Tittarelli y Flia., Bernardo Roitman y Flia., Jaime A. Grau, Estudio Jurídico P. Alfredo Magniani, Estudio Guillermo Pons, Cristóbal Lamor Flia., y sus productores, Enrique O. Tosi y Flia., Armando Chocobar López, Estudio Económico Financiero, participan su fallecimiento e invitan al sepelio de sus restos.
6|9|C|547|6|9

✝ **SPARTAGO CASTELLANI, Q.** E.P.D.- Falleció en St. Louis, Missouri, el 31 - VIII - 1975. - Miguel Juan Consoli y Sra., participan con profundo dolor su fallecimiento e invitan al sepelio de sus restos.
6|9|C|605|6|9

✝ **SPARTAGO CASTELLANI, Q.** E.P.D.- Falleció en St. Louis, Missouri, el 31 - VIII - 1975. - Bernardo Juan García y Pedro Enrique García, participan con profundo dolor su fallecimiento y que sus restos serán inhumados hoy.
6|9|C|604|6|9

✝ **SPARTAGO CASTELLANI, Q.** E.P.D.- Falleció en St. Louis, Missouri, el 31 - VIII - 1975. - Enrique Peña y Flia., José Peña y Flia., Juan Peña y Flia., participan con profundo dolor el fallecimiento de su dilecto amigo e invitan al sepelio de sus restos.
6|9|F|88861|6|9

✝ **SPARTAGO CASTELLANI, Q.** E.P.D.- Falleció en St. Louis, Missouri, el 31 - VIII - 1975. - Panella Hnos., participan con profundo pesar su fallecimiento e invitan al sepelio de sus restos.
6|9|F|88863|6|9

✝ **SPARTAGO CASTELLANI, Q.** E.P.D.- Falleció en St. Louis, Missouri, el 31 - VIII - 1975. - Los primeros campeones invictos de Andes Talleres, primera división, año 1946: Weinert, Irisarri, Juan Flamant, Quinteros, Manuzzi, Héctor Flamant, Verdejo, Cirimelli, Pérez, López, Doménica, Tomás Goldsach, F. Gallegos, Pizarro, José Díez, Humberto Merlos, Angel Cruzado, Miguel Mateu, Gonzalo Diz, Diego Segovia, Simón Petrich, Pedro Villarruel, Victorio Aldáz y José Musso, participan con gran dolor el fallecimiento de su gran ex presidente y mejor amigo, el inolvidable "Gringo" Castellani.
6|9|F|88863|6|9

✝ **SPARTAGO CASTELLANI, Q.** E.P.D.- Falleció en St. Louis, Missouri, el 31 - VIII - 1975. - Rolando Sánchez y Flia., participan su fallecimiento e invitan al sepelio de sus restos.
6|9|C|614|6|9

✝ **SPARTAGO CASTELLANI, Q.** E.P.D.- Falleció en St. Louis, Missouri, el 31 - VIII - 1975. - Teresa I. de Chaine, Segundo E. Coria y Flia., participan con profundo dolor el fallecimiento de su querido amigo e invitan al sepelio de sus restos.
6|9|C|620|6|9

✝ **SPARTAGO CASTELLANI, Q.** E.P.D.- Falleció en St. Louis, Missouri, el 31 - VIII - 1975. - Clotilde Ch. de Cacciatto, Amelia Ch. de Videla, María Ch. de Borzotta, Augusto Chaine y Flia., Italo Illuminatti y Flia., Luis Chaine y Flia., participan con gran pesar el fallecimiento de su querido amigo e invitan a acompañar sus restos.
6|9|C|620|6|9

✝ **SPARTAGO CASTELLANI, Q.** E.P.D.- Falleció en St. Louis, Missouri, el 31 - VIII - 1975. - Los titulares de Repuestos Tafrán, José y Pedro, participan con profundo dolor el fallecimiento de su íntimo amigo e invitan al sepelio de sus restos.
6|9|C|529|6|9

✝ **SPARTAGO CASTELLANI, Q.** E.P.D.- Falleció en St. Louis, Missouri, el 31 - VIII - 1975. - La Cámara de Comerciantes en Automotores de Mendoza, participa con profundo pesar el fallecimiento de su ex miembro de comisión directiva e invita al sepelio de sus restos.
6|9|C|485|6|9

✝ **SPARTAGO CASTELLANI, Q.** E.P.D.- Falleció en St. Louis, Missouri, el 31 - VIII - 1975. - Peluquería Mendoza participa el fallecimiento de su dilecto amigo.
6|9|C|569|6|9

✝ **SPARTAGO CASTELLANI, Q.** E.P.D.- Falleció en St. Louis, Missouri, el 31 - VIII - 1975. - Los bochófilos de Andes Talleres participan el fallecimiento del querido "Gringo", e invitan al sepelio de sus restos.
6|9|C|596|6|9

✝ **SPARTAGO CASTELLANI.** - Q.E.P.D. - Falleció en St. Louis, Missouri EE. UU. el 31-VIII-75 Turismo New York S.R.L., participa el fallecimiento de su querido amigo e invita al sepelio de sus restos.
6|9|C|638|6|9

✝ **SPARTAGO CASTELLANI, Q.** E.P.D.- Falleció en St. Louis, Missouri, EE. UU. el 31-VIII-75. - Amira y Lili Ponce Zumino y Yolanda y Oscar Zangheri, participan con profundo pesar su fallecimiento e invitan al sepelio de sus restos.
6|9|C|592|6|1

✝ **SPARTAGO CASTELLANI, Q.** E.P.D.- Falleció en St. Louis, Missouri, el 31 - VIII - 1975. - Orofino Hnos. y Flias., participan el fallecimiento de su querido amigo e invitan al sepelio de sus restos.
6|9|C|606|6|9

✝ **SPARTAGO CASTELLANI, Q.** E.P.D.- Falleció en St. Louis, Missouri, el 31 - VIII - 1975. - Sus amigos, José Minotto, César S. Manriquez, Carlos R. Alfaro, Luis Clement, Dr. Oscar Camino, R. Roja, Aquilino Mellado y Ramón Penofart, participan con profundo dolor su fallecimiento e invitan al sepelio de sus restos.
6|9|C|630|6|9

✝ **SPARTAGO CASTELLANI.** - Q.E.P.D. - Falleció en St. Louis, Missouri EE. UU. el 31-VIII-75 Francisco Weber y Flia., participan con dolor el fallecimiento de su amigo e invitan al sepelio de sus restos.
6|9|C|624|6|9

✝ **SPARTAGO CASTELLANI.** - Q.E.P.D. - Falleció en St. Louis, Missouri EE. UU. el 31-VIII-75 El Consejo Directivo de la Federación Femenina de Básquetbol de la República Argentina, participa con profundo dolor el fallecimiento del dilecto amigo, eximio y cabal dirigente deportivo, propulsor del básquetbol de Mendoza e invita al sepelio de sus restos.
6|9|C|623|6|9

✝ **SPARTAGO CASTELLANI.** - Q.E.P.D. - Falleció en St. Louis, Missouri EE. UU. el 31-VIII-75 Simón D. Petrich y Sra. y demás familiares, participan con profundo dolor el fallecimiento del gran amigo e invitan a acompañar sus restos.
6|9|C|621|6|9

✝ **SPARTAGO CASTELLANI.** - Q.E.P.D. - Falleció en St. Louis, Missouri EE. UU. el 31-VIII-75 Angel Cruzado, Monserrat Vendrell de Cruzado y familia, participan con profundo dolor el fallecimiento del dilecto amigo e invitan al sepelio de sus restos.
6|9|C|627|6|9

✝ **SPARTAGO CASTELLANI.** - Q.E.P.D. - Falleció en St. Louis, Missouri EE. UU. el 31-VIII-75 La C. D. de la Peña de la Amistad Futbolística, su Comisión de Honor y de Prensa, invitan a todos los simpatizantes de la entidad, a acompañar los restos de su presidente, gran amigo y extraordinario deportista a su última morada.
6|9|C|629|6|9

✝ **SPARTAGO CASTELLANI.** - Q.E.P.D. - Falleció en St. Louis, EE. UU., el 31-VIII-75. - Lo Bello Hnos. S.S.C., participa el fallecimiento del tío de Hugo y Luis Castellani e invita al sepelio de sus restos.
6|9|C|634|6|9

✝ **SPARTAGO CASTELLANI.** - Q.E.P.D. - Falleció en St. Louis, EE.UU., el 31-VIII-75. - Suriani Hnos. y Giménez S.R.L., participan con pesar su fallecimiento e invitan al sepelio de sus restos.
6|9|C|454|6|9

✝ **SPARTAGO CASTELLANI.** - Q.E.P.D. - Falleció en St. Louis, Missouri, EE. UU. el 31-VIII-75. Pascual Balmaceda, Juan José Martín y Carlos Lima, participan con profundo dolor el fallecimiento de su dilecto amigo y gran presidente de la Peña de la Amistad Futbolística e invitan al sepelio de sus restos.
6|9|F|82644|6|9

✝ **SPARTAGO CASTELLANI.** - Q.E.P.D. - Falleció en St. Louis, Missouri, EE. UU. el 31-VIII-75. El Club Atlético Gimnasia y Esgrima participa el fallecimiento del distinguido deportista e invita al sepelio de sus restos.
6|9|C|656|6|9

✝ **SPARTAGO CASTELLANI.** - Q.E.P.D. - Falleció en St. Louis, Missouri, EE. UU. el 31-VIII-75. La Asociación Mutual de Arbitros de la Liga Mendocina de Fútbol, participa con profundo pesar el fallecimiento del destacado deportista y amigo de los árbitros e invita al sepelio de sus restos.
6|9|C|655|6|9

✝ **SPARTAGO CASTELLANI.** - Q.E.P.D. - Falleció en St. Louis, Missouri, EE. UU. el 31-VIII-75. Carlos Lupiañez y Flia., participan el fallecimiento del hermano de sus amigos Tino y Pichón e invitan al sepelio de sus restos.
6|9|C|654|6|9

✝ **SPARTAGO CASTELLANI.** - Q.E.P.D. - Falleció en St. Louis, Missouri, EE. UU. el 31-VIII-75. Salvador Iúdica y Flia., participan el fallecimiento de su dilecto amigo e invitan al sepelio de sus restos.
6|9|C|652|6|9

✝ **SPARTAGO CASTELLANI.** - Q.E.P.D. - Falleció en St. Louis, Missouri, EE. UU. el 31-VIII-75. José Abraham y Sra. Alba I. Di Gennaro de Abraham, participan su fallecimiento e invitan al sepelio de sus restos.
6|9|C|640|6|9

✝ **SPARTAGO CASTELLANI.** - Q.E.P.D. - Falleció en St. Louis, Missouri, EE. UU. el 31-VIII-75. El Cóndor Moto Club participa con profundo dolor el fallecimiento de su socio y amigo e invita al sepelio de sus restos.
6|9|C|642|6|9

✝ **SPARTAGO CASTELLANI.** - Q.E.P.D. - Falleció en St. Louis, Missouri, EE. UU. el 31-VIII-75. Estudio Notarial Méndez García, participa el fallecimiento del padre de la escribana Mabel Castellani e invita al sepelio de sus restos.
6|9|C|677|6|9

✝ **SPARTAGO CASTELLANI.** - Q.E.P.D. - Falleció en St. Louis, Missouri, EE. UU. el 31-VIII-75. La Asociación Mendocina de Básquetbol, Masculino, participa el fallecimiento de su ex presidente e invita al sepelio de sus restos.
6|9|C|647|6|9

✝ **SPARTAGO CASTELLANI.** - Q.E.P.D. - Falleció en St. Louis, Missouri, EE. UU. el 31-VIII-75. Josefa A. de Sansano, Luis Nilo González y Flia., y Enrique Mulle y Flia., participan su fallecimiento e invitan al sepelio de sus restos.
6|9|F|82637|6|9

✝ **SPARTAGO CASTELLANI.** - Q.E.P.D. - Falleció en St. Louis, Missouri, EE. UU. el 31-VIII-75. Celestino Zenocrati e hijos y sus respecivas familias, participan su fallecimiento e invitan al sepelio de sus restos.
6|9|F|82632|6|9

✝ **SPARTAGO CASTELLANI.** - Q.E.P.D. - Falleció en St. Louis, Missouri, EE. UU. el 31-VIII-75. Marcos Martín Barrera y Sra., María Bofill, Norma Barrera de Mayol y Flia., Margarita Barrera de Made y Flia., María Fanny Barrera y Flia., participan con pesar su fallecimiento.
6|9|C|672|6|9

✝ **SPARTAGO CASTELLANI.** - Q.E.P.D. - Falleció en St. Louis, Missouri, EE. UU. el 31-VIII-75. La Federación de Básquetbol de la provincia de Mendoza, participa con profundo pesar el fallecimiento del gran deportista y mejor dirigente y amigo e invita al sepelio de sus restos.
6|9|C|668|6|9

✝ **JOSE VICTOR BONET**
Q. E. P. D.
Falleció el 5-IX-1975
C.A.S.R. y B.P.

Su desconsolada esposa, Norma Italia Barbieri de Bonet; hijos, Mario y Laura; hija política, Luisa Fanelli; su madre, Vicenta Prats Vda. de Bonet; madre política, Angela S. Vda. de Barbieri; hermanos, Francisco, Amparo y Julio; hermanos políticos, tíos, primos, sobrinos y demás deudos participan su fallecimiento e invitan al sepelio hoy, a las 17, en el Cementerio de Godoy Cruz. Casa de duelo: Remedios Escalada 3498, Dorrego. Servicio: Casa Flores.
6|9|F|403|6|9|AD

✝ **JOSE VICTOR BONET PRATS**
Q. E. P. D.
Falleció el 5-IX-1975

Su desconsolada madre: Vicenta Prats Vda. de Bonet; hermanos: Francisca Bonet de Rocchi, Amparo Bonet de Soria, Víctor Bonet Prats; hermanos políticos, sobrinos y demás familiares, ruegan por su eterno descanso e invitan al sepelio de sus restos.
6|9|C|480|6|9

✝ **JOSE VICTOR BONET.** - Q.E.P.D. - Falleció el 5-IX-75. - Su hermana, Amparo Bonet de Soria; su hermano político, Juan Soria Cabello; sus sobrinos: Dr. Roberto Soria, Juan Carlos Soria y María C. Soria, participan con pesar su fallecimiento e invitan al sepelio de sus restos.
6|9|C|675|6|9

✝ **JOSE VICTOR BONET PRATS** Q.E.P.D. - Falleció el 5-IX-75. Francisco Bonet Cruz, Francisco Bonet Prats y Víctor Francisco Bonet y Flia. participan con profundo dolor el fallecimiento del sobrino y primo, respectivamente, e invitan al sepelio de sus restos.
6|9|C|526|6|9

✝ **JOSE VICTOR BONET PRATS** Q.E.P.D. - Falleció el 5-IX-75. Sus primos: Juan Peña y Ernestina de Peña, Américo y Zulema de Guareschi, José Ventura y María Barbieri de Ventura y sobrinos participan con profundo pesar su fallecimiento e invitan al sepelio de sus restos.
6|9|C|597|6|9

✝ **JOSE VICTOR BONET.** - Q.E.P.D. - Falleció el 5-IX-1975. - C.A.S.R. y B.P. - Mercedes Durán de Bonet e hijas participan con pesar su fallecimiento e invitan al sepelio de sus restos.
6|9|C|633|6|9

✝ **JOSE VICTOR BONET PRATS** Q.E.P.D. - Falleció el 5-IX-75. El directorio y empleados de Francisco Bonet e Hijos S.A., participan el fallecimiento del sobrino de su principal Sr. Francisco Bonet Cruz, e invitan al sepelio de sus restos.
6|9|C|527|6|9

✝ **JOSE VICTOR BONET PRATS** Q.E.P.D. - Falleció el 5-IX-75. José María Gascón y sra., Hugo Osvaldo Gascón y flia., Raúl Héctor Maddio y flia. y Enrique Sánchez y sra., participan con sincero pesar el deceso de su amigo y vecino e invitan al sepelio de sus restos.
6|9|C|617|6|9

✝ **JOSE VICTOR BONET PRATS** Q.E.P.D. - Falleció el 5-IX-75. Jefes y personal de Farmacia Policlínico Ferroviario participan el fallecimiento del padre político de su compañera Luisa.
6|9|C|520|6|9

✝ **JOSE VICTOR BONET PRATS** Q.E.P.D. - Falleció el 5-IX-75. Ruidoneo Argañaraz y Flia., Manuel Berdugo y Flia. participan con profundo dolor el fallecimiento del padre de sus amigos Luisa y Mario.
6|9|C|519|6|9

✝ **JOSE VICTOR BONET PRATS** Q.E.P.D. - Falleció el 5-IX-75. Antonio Fernández y Flia. participan su fallecimiento e invitan al sepelio de sus restos.
6|9|C|586|6|9

✝ **JOSE VICTOR BONET PRATS** Q.E.P.D. - Falleció el 5-IX-75. Magda, Lita, Emilio, Obdulia Muñoz y Pablo Silvestrini participan con profundo dolor su fallecimiento e invitan al sepelio de sus restos.
6|9|C|495|6|9

✝ **JOSE VICTOR BONET.** - Q.E.P.D. - Falleció el 5-IX-1975. - C.A.S.R. y B.P. - María Cini Vda .de Giuberti, Guillermo, Luis, Juan y Hugo Giuberti y sus respectivas familias, participan con profundo pesar el fallecimiento de su apreciado amigo e invitan al sepelio de sus restos.
6|9|C|659|6|9

✝ **JOSE VICTOR BONET.** - Q.E.P.D. - Falleció el 5-IX-1975. - C.A.S.R. y B.P. - Pedro Giuberti y Flia., participan con profundo pesar el fallecimiento de su apreciado amigo e invitan al sepelio de sus restos.
6|9|C|660|6|9

✝ **JOSE VICTOR BONET.** - Q.E.P.D. - Falleció el 5-IX-1975. - C.A.S.R. y B.P. - Rogelio Oscar Fernández, Nuncy Fanelli de Fernández, Rosa de Fanelli, Catalina Z. de Cuffaro y Ana María Cuffaro participan su fallecimiento e invitan al sepelio de sus restos.
6|9|C|646|6|9

✝ **JOSE VICTOR BONET.** - Q.E.P.D. - Falleció el 5-IX-1975. - C.A.S.R. y B.P. - Ubaldo Badiali y Flia., participan su fallecimiento e invitan al sepelio de sus restos.
6|9|C|645|6|9

✝ **JOSE VICTOR BONET.** - Q.E.P.D. - Falleció el 5-IX-1975. - C.A.S.R. y B.P. - Manuel Lorenzo y Flia., Aurora de Castillo e hija, María de Miguel, Rolando Miranda y Flia., Justo Lorenzo y Sra., participan su fallecimiento e invitan al sepelio de sus restos.
6|9|C|653|6|9

✝ **JOSE VICTOR BONET.** - Q.E.P.D. - Falleció el 5-IX-75. - José Giménez Puga y Sra., Enrique Camus y Flia., Luis Mercau y Flia., Raúl Giménez y Flia., Luis Giménez y Flia., participan con pesar el fallecimiento de su amigo y vecino e invitan al sepelio de sus restos.
6|9|F|82638|6|9

✝ **JOSE VICTOR BONET.** - Q.E.P.D. - Falleció el 5-IX-75. - Luis Oliveri y Flia., participan con pesar el fallecimiento de su dilecto amigo y cliente.
6|9|F|84873|6|9

✝ **EMILIO SEGUNDO CHAVES**
Q. E. P. D.
Falleció el 5-IX-1975

Su esposa, Amalia Yolanda Pedrón de Chaves; sus hijos, Amalia Emilia, Viviana Yolanda y Gustavo Jesús Chaves; su madre política, Victoria V. de Pedron, y demás familiares participan su fallecimiento e invitan a acompañar sus restos hoy, a las 10 hs., en el Cementerio de Rivadavia. Casa de duelo: Berutti 32, Ciudad de San Martín. Servicio: Cochería Flores, de S. Flores, San Martín.
6|9|F|82636|6|9

✝ **EMILIO SEGUNDO CHAVES.** - Q.E.P.D.- Falleció el 5-IX-75.- Su hermana, Dora Chaves e hijos, Emilio Alberto, Armando y Alba del Valle, participan con profundo dolor el fallecimiento de su hermano y tío e invitan al sepelio de sus restos.
6|9|F|82633|6|9

✝ **EMILIO SEGUNDO CHAVES.** - Q.E.P.D.- Falleció el 5-IX-75.- Sus hermanos, Ofelia (ausente), Irene, Susana, Emilia, Dora, Nancy y Lucio; sus hermanos políticos, Lorenzo Briccola (ausente), Miguel Rogelio Méndez, Isabel Alicia Funes, Andrés Cotonaro y Paulino Cabrera, y sobrinos participan el fallecimiento de su querido hermano y tío e invitan al sepelio de sus restos.
6|9|F|82633|6|9

✝ **EMILIO SEGUNDO CHAVES.** - Q.E.P.D.- Falleció el 5-IX-75.- Su desconsolado hermano, Lucio Lalo Chaves y Flia., participan su fallecimiento e invitan al sepelio de sus restos.
6|9|F|82633|6|9

✝ **EMILIO SEGUNDO CHAVES.** - Q.E.P.D.- Falleció el 5-IX-75.- Su desconsolada hermana Susana Julia; su hermano político, Andrés Cotonaro; sus sobrinos, Andrés E. y Horacio D. Cotonaro y Gladys Yoli, participan su fallecimiento e invitan al sepelio de sus restos.
6|9|F|82633|6|9

✝ **EMILIO SEGUNDO CHAVES.** - Q.E.P.D.- Falleció el 5-IX-75.- Emilia Carolina Chaves de Roberto y sus hijos, Mirtha de Cosimano, Oscar y Luis; sus sobrinos políticos, Anselmo Cosimano, Edith Garbarino de Roberto y Beatriz Callupán de Roberto y sus respectivas familias participan con profundo pesar el fallecimiento de su hermano y tío e invitan al sepelio de sus restos.
6|9|F|82633|6|9

✝ **EMILIO SEGUNDO CHAVES.** - Q.E.P.D.- Falleció el 5-IX-75.- Su hermana política, Dora Balgorria y sus sobrinas Rosita y Chiqui Chaves y demás familiares participan con profundo dolor su fallecimiento e invitan al sepelio de sus restos.
6|9|F|82633|6|9

✝ **EMILIO SEGUNDO CHAVES.** - Q.E.P.D.- Falleció el 5-IX-75.- Sus hermanas políticas, Palmina A., Victoria, Elvira y Luis Pedron (ausente) y sus respectivas Flias., participan con pesar su fallecimiento e invitan al sepelio de sus restos.
6|9|F|82633|6|9

✝ **EMILIO SEGUNDO CHAVES.** - Q.E.P.D.- Falleció el 5-IX-75.- Personal directivo y docente de la Escuela Provincial Nº 87 Santa María de Oro, participa el fallecimiento de padre de su compañera Emilia Chaves e invita al sepelio de sus restos.
6|9|F|82627|6|9

✝ **EMILIO SEGUNDO CHAVES.** - Q.E.P.D.- Falleció el 5-IX-75.- Los compañeros de su hermana Dora, del Departamento Despacho de Irrigación, María Olmedo, Teresa Rojo, Juan Campoy, Orlando Puebla, Carlos Avila, Jorge Llanes, Hugo Camisay, Hugo Sumarán, Raúl Aramburu, Adolfo Gallardo y Rolando Joulie, participan el fallecimiento e invitan al sepelio de sus restos.
6|9|C|658|6|9

✝ **EMILIO SEGUNDO CHAVES.** - Q.E.P.D.- Falleció el 5-IX-75.- Romelita Canciani de Chaves y sus hijos, Emilia, Rubén, Mario, Emilio, María y Silvia; hija política, Belki y nietos, Lorena y Marcelo participan con pesar su fallecimiento e invitan al sepelio de sus restos.
6|9|F|82633|6|9

✝ **EMILIO SEGUNDO CHAVES.** - Q.E.P.D.- Falleció el 5-IX-75.- Comisión directiva, técnico y jugadores del Club Deportivo Tromel participan con pesar el fallecimiento del padre de su jugador y amigo Rubén e invitan al sepelio de sus restos.
6|9|F|82633|6|9

✝ **EMILIO SEGUNDO CHAVES.** - Q.E.P.D.- Falleció el 5-IX-75.- Jefe de Unidad Regional III, Jefe de Areas 1 y 2, Comisarios titulares de Seccional 12ª San Martín, 13ª Rivadavia, 19ª Junín, 21ª Santa Rosa, 22ª La Paz, 28ª Palmira. Divisiones: Cuerpo Tránsito y Bomberos, Centro de Comunicaciones, Delegación Criminalística y Brigada de Investigaciones, participan con pesar su fallecimiento e invitan al sepelio de sus restos.
6|9|F|82633|6|9

✝ **EMILIO SEGUNDO CHAVES.** - Q.E.P.D.- Falleció el 5-IX-75.- Ricardo Bernal y Sra., Norberto García y Flia., Juan Cueito y Flia., Antonio Mauad y Flia., Virginio Marcos y Flia., Zunilda de Silva y Flia., Segundo Llaver y Flia., Marcelo Guevara y Flia., Humberto Testa y Flia., Angel García y Flia., José Soria y Flia., Eduardo Cavallera y Flia., Oscar Domínguez, Antonio Márquez, María Ortiz de Arias y hermanos Arias participan con pesar el fallecimiento de su amigo y vecino e invitan al sepelio de sus restos.
6|9|F|82633|6|9

✝ **EMILIO SEGUNDO CHAVES.** - Q.E.P.D.- Falleció el 5-IX-75.- Jefes y oficiales de la Seccional 12ª San Martín participan con profundo dolor el fallecimiento del ex compañero e invitan al sepelio de sus restos.
6|9|F|82633|6|9

✝ **EMILIO SEGUNDO CHAVES.** - Q.E.P.D.- Falleció el 5-IX-75.- La comisión directiva y socios del Club Social y Deportivo El Jagüel, participan con pesar el fallecimiento de su socio y gran amigo e invitan al sepelio de sus restos.
6|9|F|82633|6|9

✝ **FERNANDO MAXIMINO**
FUNES
Q.E.P.D.
Falleció el 5-IX-75.
C.A.S.R. y B.P.

Su desconsolada esposa, Amalia Lezaola; hijos: Fernando Eloy Funes y María Cristina Battel; nietito, Fernando Adrián; sobrinos y demás deudos, participan su fallecimiento e invitan al sepelio, que se efectuará hoy, a las 17 horas, en el cementerio de la Capital. Casa de duelo: Maipú 286, Dpto. B-5, Godoy Cruz. Servicio: Cochería San Miguel.
6|9|C|656|6|9

✝ **FERNANDO MAXIMINO FUNES.** - Q.E.P.D. - Falleció el 5-IX-75. - C.A.S.R. y B.P. - Luis Reta Herrera y Sra. participan el fallecimiento del padre de su gran amigo, Fernando, e invitan al sepelio de sus restos.
6|9|C|656|6|9

✝ **FERNANDO MAXIMINO FUNES.** - Q.E.P.D. - Falleció el 5-IX-75. - C.A.S.R. y B.P. - P. Eliseo Valentini y Sra., Eduardo Valentini y Flia., y Héctor E. Valentini y Flia., participan con profundo pesar el fallecimiento del padre de su amigo, Fernando, e invitan al sepelio de sus restos.
6|9|C|680|6|9

✝ **FERNANDO MAXIMINO FUNES.** - Q.E.P.D. - Falleció el 5-IX-75. - C.A.S.R. y B.P. - Antonio Salatino y Flia., participan su fallecimiento.

El gráfico marca en línea gruesa la ubicación del colector de crecientes "Blanco Encalada" y resvestimiento del "Río Seco Sosa" en Chacras de Coria.

Obras de defensa aluvional en Luján fueron inspeccionadas

El interventor federal, doctor Luis María Rodríguez, visitó ayer varias obras públicas en ejecución en el departamento Luján de Cuyo, recorriendo parte de ellas, especialmente la zona donde se construirá el colector aluvional en Blanco Encalada, que permitirá en un futuro próximo obviar las dificultades que anualmente producen las crecidas de los ríos secos que descienden de la región pedemontana.

Acompañaron al doctor Rodríguez, el ministro de Obras y Servicios Públicos, ingeniero, Marcos Juárez; subsecretario de Obras Públicas, ingeniero Luis H. Carral; director de Hidráulica, ingeniero Arturo Ahumada; comisionado municipal de Luján, señor Heber Donato Moschetti; funcionarios de Vialidad Provincial y de la Comuna mencionada.

Calle Azcuénaga

La primera inspección de la comitiva se realizó en calle Azcuénaga, donde fueron observadas las obras de pavimentación y se explicaron detalles técnicos.

Este trabajo es parte de una obra mayor, proyectada en coordinación con las redes arteriales que sirven las necesidades viales de la provincia, en este caso, el Acceso Sur a la ciudad de Mendoza. La pavimentación tiene un ancho de 10 metros en algunos sectores, y 15 en otros. Abarca un total de 19.500 m2 de superficie y una longitud de 1.400 metros. Cuenta, además, con una banquina de 2.50 m.

El ritmo de trabajo es acelerado y se ha proyectado todo lo necesario para dotar a esa arteria de luz de gas de mercurio. El contratista de la obra, ingeniero Carlos A. Moyano, manifestó que el plazo de ejecución finalizará en febrero de 1976, pero podría concluirse antes, dijo, ya que se encuentran adelantadas las labores.

Colector Blanco Encalada

La comitiva se dirigió posteriormente al sector donde se construye el colector "Blanco Encalada". Esta obra tiene por objeto, como dijimos, captar las aguas aluvionales y desviarlas hacia el cauce del río Mendoza, restando su influencia sobre la ciudad de Luján, los distritos Drummond, Compuertas, Vistalba y Chacras de Coria y proporcionando seguridad a los habitantes y resguardo de casas y cultivos.

La obra consiste en un colector de aproximadamente 10 kilómetros de longitud y una sección de 30 metros de ancho, con una capacidad de conducción máxima de 250 metros cúbicos por segundo. El origen del colector se halla a unos 5 kilómetros al este del puesto "El Peral", sobre su camino de acceso, en tanto que la desembocadura sobre el río Mendoza está ubicada a unos 500 metros aguas arriba de la fábrica Grassi y sobre la margen izquierda.

La ejecución se hará en dos etapas. La actual, que es la primera, de 1.600 metros, demandará una inversión superior a los dos mil millones de pesos y se prevé finalizarla en el primer semestre de 1976. Según dijo el contratista de esta obra, señor Cándido A. Trincado, se espera terminar los trabajos antes del plazo previsto. La segunda etapa, de 6.000 metros de longitud, podrá iniciarse una vez terminada la anterior, ya que deben verse en la práctica los resultados previstos teóricamente.

Río Seco Sosa

Luego se visitaron las obras "Rectificación y revestimiento del río Seco Sosa, II y III etapa". La primera está a cargo de la empresa Crocco y tiene una extensión de 800 metros, con un presupuesto de 9.500 millones. También se informó que la obra será concluida antes del plazo previsto, que es de seis meses como máximo.

La segunda etapa la está realizando la empresa Gutiérrez y Belinsky, con un costo de 1.100 millones de pesos. Tiene una longitud de 2.100 metros y se espera finalizarla en los primeros meses de 1976.

El interventor se mostró satisfecho por el ritmo impreso a las tareas y expresó su beneplácito al observar que, a pesar de las dificultades por las que atraviesa el país, las obras públicas en Mendoza no se han paralizado.

Con relación a las obras visitadas, dijo que las mismas constituyen un adelanto y seguridad para la provincia y un extenso sector de población, que verá de ese modo asegurada su vida y sus bienes, a la vez que protegerá la economía de Mendoza al evitar los enormes daños que año tras año producen las crecientes.

Día del Trabajador Metalúrgico

A raíz de celebrarse mañana en todo el país el Día del Trabajador Metalúrgico, la comisión directiva de la Unión Obrera Metalúrgica. Seccional Mendoza, dispuso limitar la conmemoración, debido al reciente fallecimiento de Antonio Giovarruscio, quien se desempeñaba como secretario de organización.

Ese día a las 10 habrá una misa en memoria del dirigente desaparecido, en la Catedral de Loreto. Una hora más tarde se colocarán ofrendas florales al pie del monumento del patrono de esa actividad, Fray Luis Beltrán.

Conmemoran el mes de Ramadán

La colectividad islámica de Mendoza iniciará hoy el mes de Ramadán, que corresponde al noveno mes lunar del año en esa religión.

Con ese motivo se ofrecerá una conferencia explicativa mañana, desde las 22, en la sede de la Sociedad Arabe Islámica, Remedios Escalada de San Martín 1933, ciudad.

Con motivo del acontecimiento, la entidad dio a conocer un mensaje en que expresa que "durante este mes todo musulmán debe cumplir con uno de los preceptos fundamentales de su religión, que es el ayuno.

"Este ayuno tiende, en el orden físico, al mejoramiento de la salud y, en el orden espiritual, al aproximamiento a Dios con la mayor privación posible de las atracciones materiales y satisfacciones corporales".

Finaliza el comunicado expresando que esa práctica constituye "psiquicamente un verdadero ejercicio de la voluntad, una abnegada resistencia que ayuda a la elevación de los pensamientos hasta horizontes superiores, mientras el organismo descansa durante el día con la cesación de determinadas funciones fisiológicas".

Publicación sobre la flora de Mendoza

La obra de investigación botánica "Flora popular mendotánica "Flora popular mendo-Leal, será presentada hoy en el transcurso de un acto que se cumplirá desde las 20, en la sede del Banco de los Andes en nuestra ciudad, San Martín 1056. La presentación ha sido organizada por el Instituto Argentino de Investigaciones de las Zonas Aridas, con el auspicio de la entidad crediticia.

El trabajo del doctor Ruiz Leal ha sido publicado recientemente en la revista "Deserta".

Educacionales

Remplazos en escuelas secundarias

Se ofrecerán remplazos en las siguientes escuelas secundarias:

—Nº 1 -C- de Comercio "Ing. Ricardo Videla", de Luján, el 12, a las 10, seis horas de Inglés, de 1º y 3er. años; y ocho horas de Mecanografía, de 4º y 5º años.

—Técnico Industrial "Emilio Civit", de Maipú, el martes, a las 10, tres horas de Electrotécnica Industrial.

—ENET Nº 2, de Mendoza, el martes, a las 11, un cargo de maestro de Enseñanza Práctica y uno de preceptor, turno diurno.

Escuela "Manuel Belgrano". - El 11, con motivo del Día del Maestro, se oficiará una misa a las 10, en la escuela, por las almas de los patronos de sus aulas. Se ha invitado a los familiares y amigos de los docentes fallecidos Antonio Humberto Butterfield, Luis Alberto Arnulphi, Miguel Angel Ramponi, Arminda Argumedo, Carlos Perelló, Laura Boulín de Suárez, Dalinda Codorniú de Lacerna y Teresa Aviño de Butterfield.

Escuela "Comandante Saturnino Torres". - Luego de 28 años de labor docente, ha obtenido su jubilación, la señora Elsa Nelli Paredes de Vera. Con ese motivo se le ofrecerá un agasajo el 10. En esa misma oportunidad también será agasajada la señora Edith Cristina Frasca de López, con motivo de cumplir 25 años en la docencia.

A ambas maestras se les ofrecerá un almuerzo el 14 a las 12.30 en el local escolar. Las tarjetas pueden ser reservadas en la escuela hasta el 9.

Colegio Corazón de María. - El Club de Madres de este colegio realizará una feria de platos mañana a partir de las 9 en el atrio de la iglesia del Inmaculado Corazón de María.

Escuela Nº 17-H "Juana Manuela Gorriti". - La docente Elba Prandina dio ayer una charla sobre "Indígenas del norte argentino". Ilustró el tema con diapositivas.

Casa del Maestro. - Se inaugurará el miércoles próximo una exposición de pintura y de poemas ilustrados presentados por Sara Giménez. La habilitación de la muestra coincidirá con la inauguración de la nueva sede de la Casa del Maestro, en Alem 152, Ciudad, donde funcionarán la parte administrativa, consultorios y asesorías. Ambos actos, a los que se ha invitado a docentes y público en general, tienen carácter de adhesión al Día del Maestro.

CRONICA POLICIAL

Dos soldados habrían estado secuestrados

En San Rafael denunciaron torturas

SAN RAFAEL — Habrían sido secuestrados y sometidos a torturas dos soldados de Tupungato, mientras se los interrogaba. Del hecho no se suministró información alguna. Hubo cerrado hermetismo en todas las fuentes vinculadas con la investigación, que se inició en la noche del jueves al presentarse los dos soldados a formular la denuncia tras ser puestos en libertad por sus captores, la que habrían efectuado en una dependencia policial de San Rafael.

De acuerdo a los datos que hemos podido recoger, los soldados cuyos nombres no fue posible conseguir, se encontraban en viaje a San Rafael en cuyas circunstancias se habría registrado su secuestro y comenzado las torturas, mientras se los interrogaba en medio de un cuadro de violencias por gente desconocida que en dos vehículos los llevaron hasta un lugar que no habría podido ser precisado.

Nuestra búsqueda de información no tuvo éxito ya que en las esferas policiales se mantienen las actuaciones e investigaciones con carácter de muy secreto.

N. de la R. No se pudo conseguir anoche información oficial de la policía ni tampoco hubo comunicado alguno de autoridad militar que aclarara este confuso episodio.

Una de las fuentes consultadas señaló la coincidencia de la detención del soldado Pedro Coria por presuntas actividades extremistas, junto a otras tres personas, hecho concretado el mes pasado por efectivos de la Policía de Mendoza, pero no se dijo si ambos hechos tienen vinculación.

Provocó 4 muertes un choque en Buenos Aires

El vehículo quedó partido en dos, totalmente destruido. Una quinta persona sufrió heridas. (Radiofoto de Télam).

BUENOS AIRES, 5 (NA). — Cuatro personas murieron y otra sufrió heridas, cuando un automóvil Peugeot 504, procedente de Mar del Plata, chocó violentamente con un camión, a la altura de la localidad de Berazategui, a unos 35 kilómetros de aquí.

El accidente ocurrió minutos después de las trece de hoy, a la altura del kilómetro 39.500 de la ruta nacional número dos.

A esa hora y en ese lugar, un automóvil Peugeot, conducido por Felipe Gruzka, de 49 años, mordió la banquina, efectuó luego un trompo, embistiendo de lleno finalmente, a un camión que marchaba en sentido contrario.

De resultas de la colisión, Gruzka murió en el acto, al igual que sus acompañantes, su esposa Ana Clara Bliman, de 44 años, una hija del matrimonio, Graciela Silvia, de 19, y una mujer de aproximadamente 25 años, todavía no identificada.

El conductor del camión, Rubén Lucas Viscay, de 22 años, resultó con heridas de distinta consideración.

Choque e incidentes

Un transporte de pasajeros embistió en pleno centro de esta ciudad a un vehículo de viejo modelo y lo arrastró varios metros. El accidente provocó la reacción de varias personas que a la hora del hecho —las 11— se desplazaban por el lugar, las que intentaron agredir al chofer del micro, por considerar que aquél siguió la marcha deliberadamente. Según el relato de testigos, cuando el semáforo de la esquina de calle Catamarca y avenida San Martín, otorgó paso a los rodados que se encontraban sobre la primera arteria, avanzaron en dirección al oeste el ómnibus de la línea 51 interno 28, a cargo de Alfredo Antonio Buttini y la camioneta Ford modelo 1940, guiada por Antonio Celestino Herrera. "El colectivo fue acelerado en forma brusca por el conductor —dijeron los peatones que vieron el desarrollo de la maniobra— y al llegar a la intersección de San Martín y Espejo encerró a la camioneta, arrastrándola varios metros por la vereda del costado sur". Los transeúntes recriminaron en términos duros el proceder del colectivero, señalando que a pesar de que los automotores habían quedado enganchados, el chofer no detuvo la marcha. Al encresparse los ánimos, Buttini optó por cerrar las puertas del transporte. El orden se restableció cuando arribó personal de la comisaría 2ª, Capital. No se pudo precisar si, como algunos particulares expresaron, había sufrido lesiones un lustrabotas que tiene su puesto de trabajo en ese punto, a raíz del desplazamiento de los rodados.

En San Luis se registraron dos atentados

LA TOMA. (San Luis). — En la madrugada de ayer viernes estallaron dos artefactos explosivos en el centro de este tranquilo pueblo. Siendo aproximadamente las 4, detonó uno en calle 9 de Julio y Moreno, frente al domicilio de Severo Coria, que no produjo víctimas ni daños materiales. El otro, en calle 9 de Julio y Rivadavia, en la residencia de Oscar Garraza, ocasionó roturas de vidrios en una ventana.

Personal policial, a su vez, encontró otros artefactos explosivos en la vía pública que no llegaron a detonar.

Joaquín Durán

Siete balazos recibió el maleante abatido

Sólo un aparente descuido del personal policial que mantuvo un tiroteo y ultimó a un delincuente en Godoy Cruz— hecho del cual informó LOS ANDES en su edición de la víspera— pudo provocar este fatal desenlace. Por lo menos así se desprende de la información proporcionada por el Departamento de Relaciones Policiales, que en un comunicado dice que el maleante, Joaquín Bernabé Durán, "... logró zafarse de los efectivos para luego extraer un arma de entre sus ropas y efectuar disparos contra éstos".

Por otro lado, la misma noche del hecho se había mencionado que la policía irrumpió en la vivienda de calle Sarratea, en Godoy Cruz y colocó a todos sus moradores contra la pared, incluido Durán. Luego éste era conducido al exterior y allí — de acuerdo a la versión oficial— "se safó" y comenzó a disparar su arma.

El curioso procedimiento no es habría producido si no hubiera mediado una negligencia, pues se sabe que lo primero que se realiza es palpar de armas a los sospechosos, más cuando éstos son colocados contra la pared para esos fines. El cuerpo de Durán presentaba 7 impactos de bala.

Jorge Eduardo Toledo

Logran detener a los autores de dos robos

Personal de la seccional 29ª logró arrestar a Jorge Eduardo Toledo, de 18 años, domiciliado en San Lorenzo 73, de Gutiérrez y a un menor de 17 años, quienes resultaron ser los autores de un robo millonario perpetrado en perjuicio del señor Enrique Alberto Puebla, domiciliado en el mencionado distrito de Maipú.

La información suministrada por el Departamento de Relaciones Policiales dice que fue secuestrado la totalidad de lo mal habido: un grabador, una plancha eléctrica, una campera, un par de auriculares y otros efectos por un valor de 100.000 pesos.

Por otro lado, efectivos de la seccional 10ª de Maipú arrestaron a Juan Espósito, con vivienda en lote 30 mañana "B" del Barrio Cano de ciudad quien llevaba diversas prendas de vestir robados al señor Aníbal Elio Barrios, domiciliado en Maipú.

Intentó abusar de una mujer y resultó muerto

Un drama de características pasionales se registró en la finca Petrich, de calle Lavalle sin número, en San Martín y culminó con la muerte de uno de los protagonistas, Elías Estrella, de 62 años, con último domicilio en el lugar del hecho. Una mujer, Mabel Escudero de Chanampe, de 38 años, con residencia en calle Oratoria sin número, de Montecaseros, en el departamento mencionado, debió ser internada en el hospital regional de San Martín.

De acuerdo a la información suministrada por el Departamento de Relaciones Policiales, la mujer había concurrido a la vivienda de Estrella para cumplir las tareas domésticas de siempre y en esas circunstancias el hombre habría intentado someterla y ultrajarla.

Estrella habría utilizado primero un cuchillo para amedrentar a la mujer, que recibió distintas lesiones, y luego un revólver calibre 22. La señora se resistió a los propósitos del individuo y durante un forcejeo se disparó el arma, cuyo proyectil interesó el cráneo de Estrella, causándole la muerte en forma inmediata.

La empleada debió ser internada por registrar varias heridas de arma blanca, mientras personal de la seccional 12ª realiza la investigación correspondiente a fin de dejar aclarado este grave episodio.

Incendiaron una plantación de olivos en Junín

El señor Ernesto Iperique, domiciliado en Cuesta del Madero 100, de San Martín, denunció en la seccional 19ª que desconocidos ingresaron en su finca de carril Centro sin número, de Algarrobo Grande, Junín, y que luego de ocasionar destrozos prendieron fuego a una plantación de olivos.

Los daños provocados por el siniestro fueron estimados en 90 mil pesos. No se informaron los motivos que habrían tenido los delincuentes para realizar este hecho.

AVISOS FUNEBRES

PARTICIPACIONES

✝ **Coronel (R.E.) JORGE ERNESTO GRINSDITCH. - Q. E. P. D. - Falleció el 4-IX-75.** - Flia. Cortez, Flia. Isol, Flia. Mattiazo, Flia. Báez, Flia. De Mula, Flia. Riveros, Flia. Malla, Flia. Guiñazú, Flia. Amatos, Flia. Fernández Peláez, Flia. Maturano y Flia. Bustos, participan el fallecimiento del hermano de su vecino y amigo, señor Federico Grinsditch. 6|9|F|88860|6|9

✝ **Coronel (RE) JORGE ERNESTO GRINSDITCH - Q.E.P.D. Falleció el 4-IX-75.** - Coronel Carlos E. Quiroga y flia., participan con profundo dolor el fallecimiento de su querido Gordo. 6|9|C|393|6|9

✝ **Coronel (R.E.) JORGE ERNESTO GRINSDITCH. - Q. E. P. D. - Falleció el 4-IX-75.** - Los amigos de sus hijos y nietos: Roberto Bauzá y Sra., participan con dolor su fallecimiento. 6|9|C|539|6|9

✝ **Cnel. (R.E.) JORGE ERNESTO GRINSDITCH. - Q. E. P. D. - Falleció el 4-IX-1975.** - El Club de Polo "El Cóndor", participa el fallecimiento de su socio fundador y que sus restos fueron sepultados en el día de ayer en el cementerio de esta capital. 6|9|C|679|6|9

✝ **BLAS MONTES. - Q. E. P. D. - Falleció el 4-IX-1975.** Ramón Polo y Sra. Lucía Matilla, Clemente Matilla y Sra. Margarita Fernández, Antonio Matilla y Sra. María E. Suárez y María Teresa Matilla, participan con pesar su fallecimiento y que sus restos fueron inhumados en el día de ayer en el cementerio de Rivadavia. 6|9|F|82635|6|9

✝ **BLAS MONTES. - Q. E. P. D. - Falleció el 4-IX-1975.** Santiago Ramos y Atilio Fornasini, participan con pesar su fallecimiento y que sus restos fueron inhumados en el día de ayer. 6|9|F|82635|6|9

✝ **BLAS MONTES. - Q. E. P. D. - Falleció el 4-IX-1975.** Comisión cooperadora y club de madres de la Escuela Nº 262 Gervasio A. Posadas, participan el fallecimiento del padre de la directora del establecimiento y que sus restos fueron inhumados en el día de ayer. 6|9|F|82635|6|9

✝ **SARA VILLALBA DE AMESTOY. - Q.E.P.D. - Falleció el 4-IX-75.** - El directorio de Francisco Bonet e Hijos S.A. y sus respectivas flias., participan con profundo dolor y pesar el fallecimiento de la señora esposa de su colaborador y amigo, Don Juan Carlos Amestoy. 6|9|C|395|6|9

✝ **SARA VILLALBA DE AMESTOY. - Q. E. P. D. - Falleció el 4 - IX - 1975.** - Los Empleados y Personal de las oficinas de Administración Mendoza, Matadero y eslabones de ventas "Tupungato", Matadero, Trozadero y Fábrica de Embutidos "San Carlos" y fincas "San Carlos" y "El Cepillo" de la Empresa Francisco Bonet e Hijos S.A., participan con profundo dolor el fallecimiento de la señora esposa del compañero de tareas y gran amigo Don Juan Carlos Amestoy. 6|9|C|394|6|9

✝ **PEDRO AYALA. - Q. E. P. D. - Falleció el 4-IX-1975.** - José María Gascón y Sra., Hugo Osvaldo Gascón y Flia., Raúl Héctor Maddio y Flia., y Enrique Sánchez y Sra., participan con profundo dolor el fallecimiento del padre de su estimada vecina, Alicia Ayala de Lorenzo, y que sus restos fueron inhumados ayer en el cementerio de Junín. 6|9|C|616|6|9

✝ **PEDRO AYALA. - Q. E. P. D. - Falleció el 4-IX-1975.** - Los integrantes del directorio de Bodega Buscema Hnos. S.A.C.I.A., participan el fallecimiento del padre político de su sobrino, Santos Buscema, y que sus restos fueron inhumados en el día de ayer. 6|9|F|88873|6|9

✝ **PEDRO AYALA. - Q. E. P. D. - Falleció el 4-IX-1975.** - Personal administrativo y Bodega Buscema Hnos. S.A.C.I.A., participan el fallecimiento del padre político de su compañero de tareas, Santos Buscema, y que sus restos fueron inhumados en el día de ayer. 6|9|F|88873|6|9

✝ **PEDRO AYALA. - Q.E.P.D. - Falleció el 4-IX-1975.** - Sus amigos: Antonio, Jorge, Emilio, Mario, Baldini, Angileri, Herrera, Alderisi, Maturano, Yerfino, Boer, Georgel, Trosero, Villegas, Tonin, Venturini, Cabrera, Llaver, Osan, Lasallot, Balgorria, participan con profundo pesar el fallecimiento del padre de su amigo Carlitos y que sus restos fueron inhumados en el día de ayer. 6|9|F|82634|6|9

✝ **ALBERTO MALLMANN. - Q. E.P.D. - Falleció en Buenos Aires el 5-IX-1975.** - Su esposa, Graciela Lacourt; sus hijos: Carlos Alberto y Mora Berni; sus hermanos: Nicolás Guiñazú Sicardi y Rosa Mallmann, Humberto Molina y Ema Lacourt; nietos, sobrinos y demás deudos, participan su fallecimiento y que sus restos fueron inhumados en la Capital Federal. Casa de duelo: Cumacúa 301, 5to. Piso. 6|9|C|612|6|9

✝ **MARIA DUMIT de AMUÉ. - Q.E.P.D. - Falleció en Rosario el 3-IX-75.** - Daniel Arci y Sra., participan con profundo pesar su fallecimiento y que sus restos fueron inhumados en la ciudad de Rosario. 6|9|F|88859|6|9

✝ **VICENTA DI GARBO DE FERRARO - Q. E. P. D. - Falleció el 3-IX-75.** - Los vecinos de su hijo Miguel: Páez, Capurro, Segura, Cosentino, Alesandro, Méndez, Pavone, Moyano, Décimo y Lucero y sus respectivas familias participan su fallecimiento y que sus restos fueron inhumados ayer en el cementerio de la Capital. 6|9|C|584|6|9

✝ **LUIS ROSALES S. - TRANSITO S. VELEZ. - Q.E.P.D. - Fallecieron el 3-IX-75.** - La Intervención de la Unión Mutual de Jubilados y Pensionados de la Provincia, participa el fallecimiento de sus ex miembros de Comisión Directiva. 6|9|C|396|6|9

✝ **SALVADOR BALESTRA - Q.E.P.D. - Falleció el 3-IX-75.** - Raquel de Balestra e hijos participan su fallecimiento. 6|9|C|400|6|9

✝ **LUIS OPORTO. - Q. E. P. D. - Falleció el 4-IX-1975.** - Rafael, Miri, Daniel, Ramón, Graciela, Gringo, Rosa, Orlando, Adriana, Roberto, Norma, Pinocho, Elbi y Teresita, participan con profundo dolor el fallecimiento del padre de su gran amigo Anselmo David, rogando por su alma. 6|9|C|635|6|9

✝ **ANTONIO FULLANA SAMSO. Q.E.P.D. Falleció el 4-IX-75.** - El personal del Banco Unión Comercial e Industrial, sucursal Los Corralitos, participa con profundo pesar el fallecimiento del abuelo de su compañero Antonio Pastor. 6|9|F|88862|6|9

✝ **MARIA ADELA MARIN DE LENCINA. - Q.E.P.D. - Falleció en Buenos Aires el 2-IX-75.** Su desconsolada madre, María Ana Quiroga Vda. de Marín; sus hermanos: Pedro Emilio, María Hilda, Isolina, Magdalena, Elsa, Margarita y Elena; hermanos políticos: Francisco Sierra, José Formica, Felipa Saldaña y sobrinos, participan su fallecimiento y que sus restos fueron sepultados en el cementerio de la Chacarita, en Buenos Aires. 6|9|C|662|6|9

RECORDATORIOS

✝ **MARIA PONCIO DE CARNINO - Q.E.P.D. - Falleció el 6-VIII-75.** - Su hijo: José Carnino y flia., piden una plegaria por el descanso de su alma, con motivo de cumplirse un mes de su fallecimiento. 6|9|C|417|6|9

✝ **Maestro ATTILIO PELAIA. - Q. E. P. D. Falleció el 6 - IX - 1974.** - Al cumplirse el 1er. aniversario de su fallecimiento, la directora, profesoras y alumnas del Conservatorio Beethoven ruegan a familiares y amigos una oración a su querida memoria. 6|9|C|329|6|9

✝ **JOSE JALED HADID - Q.E. P.D. - Falleció el 5-IX-64.** - Sus hijos, ruegan a sus familiares y amigos una oración a su memoria, al cumplirse un nuevo aniversario de su fallecimiento. 6|9|C|535|6|9

ORACIONES

✝

ISIDRO NOE

Q.E.P.D.

Falleció el 6-VI-73

Su esposa, hijos y nietos, ruegan una oración a su querida memoria al cumplirse un mes más de su fallecimiento. 6|9|C|411|6|9

✝ **RAFAEL MOLINA. - Q. E. P. D. - Falleció el 6-IX-1974.** - Su esposa, hijos y nietos, ruegan a familiares y amigos, eleven una oración en recuerdo a su querida memoria, al cumplirse el primer aniversario de su fallecimiento. 6|9|C|462|6|9

✝ **CAMADO MOHAMED LLALEN - Q.E.P.D. - Falleció el 6-IX-74 - ELVIRA ZUIN de LLALEN - Q.E.P.D. - Falleció el 20-VIII-72 - ISMAEL CEFERINO LLALEN - Q.E.P.D. - Falleció el 22-XII-68 - JORGE GEDER LLALEN - Q.E.P.D. - Falleció el 13-III-65 - ASMED LLALEN - Q.E. P.D. - Falleció el 7-IV-1924.** - Sus hijos, hijos políticos, hermanos y nietos, ruegan a familiares y amigos, elevar una oración en su memoria: Intimamente agradecidos. 6|9|F|82630|6|9

MISAS Y FUNERALES

✝ **EMILIO PALERO INFANTE. - Q. E. P. D. - Falleció el 6-IX-1974.** - Jorge Raúl Palero y familia, invitan a la misa que se celebrará con motivo de su primer aniversario de muerte en la Capilla de María Inmaculada, sita en calle San Martín 147, hoy a las 12 hs., y al descubrimiento de una placa que en su memoria realizará en Gutiérrez Sport Club a las 16.15 hs en el cementerio de la Capital; y ruegan a sus amigos eleven una oración en su memoria. 6|9|C|470|6|9

✝ **EMILIO PALERO INFANTE. - Q.E.P.D. Falleció el 6-IX-1964.** Sus hermanos, sobrinos y demás deudos invitan a parientes y amigos, compañeras de magisterio y amigos de actividades deportivas Club Gutiérrez y Federación Tenis de Mesa a la misa que en el primer aniversario de su muerte se celebrará hoy a las 12 hs. en la capilla de María Inmaculada, calle San Martín 147. Ciudad. 5|9|C|154|6|9

✝ **MARTA BECHARA DE ABRAHAM. - Q. E. P. D. - Falleció el 6 - IX - 1973.** - Su esposo, hijas e hijo político invitan a familiares y amigos a la misa que para rogar por el eterno descanso de su alma se rezará el domingo 7 de setiembre a las 11 hs. en la parroquia de San Juan Marón, de Godoy Cruz. 6|9|C|322|6|9

✝ **EMILIA ISUANI DE DAVID. - Q.E.P.D. - Falleció el 6-VIII-1975.** - Su esposo, hija política y nietos invitan a familiares y amistades a la misa y se oficiará el 6 del cte., a las 18.30 hs. en la Iglesia de La Carrodilla. 6|9|C|385|6|9

✝ **VICENTE MAZZITELLI. - Q.E. P.D. - Falleció el 7-IX-74.** - Su esposa Rosa De Vito de Mazzitelli; sus hijos: Miguel e Iris M. de García Montoro; sus nietas, nietos políticos y bisnietos, invitan a la misa que se oficiará en su memoria, en la iglesia Corazón de María a las 10 horas. Calle Rodríguez y Martín Zapata. 6|9|F|88730|6|9

✝ **MARIGEN SECRESTA DE REYNOSO - Q.E.P.D. Falleció el 6-IX-1972.** - Su esposo e hijas invitan a familiares y amigos a la misa que para rogar por el eterno descanso de su alma se hará oficiar el sábado 6 de setiembre a las 19.30 en la capilla de San Cayetano, de Godoy Cruz, al cumplirse el 3er. aniversario de su fallecimiento. 6|9|C|484|6|9

✝ **ORESTE VICCHI. - Q. E. P. D. - Falleció el 10-IX-1974.** - Su esposa, hijos, nietos y demás familiares ruegan una oración a su querida memoria e invitan a la misa que se oficiará para rogar por el descanso de su alma, mañana, a las 12 hs., en Jesuitas. Favor que agradecerán intimamente. 6|9|C|631|6|9

✝ **ANA DE VITO DE THOME. - Q.E.P.D. Falleció el 7-IX-74.** - Sus hijos y nietitos piden a sus familiares y amistades eleven una plegaria a su querida e inolvidable memoria, al cumplirse un año de su fallecimiento y los invitan a participar de la misa que, para rogar por el eterno descanso de su alma, se celebrará en la parroquia de San Agustín, el domingo, a las 11 hs. 6|9|C|611|6|9

✝ **ALBINO ROMOLI. - Q. E. P. D. - Falleció el 6-IX-1955.** - Su esposa, hijos, hijos políticos, nietos y bisnietos, invitan, al cumplirse 20 años de su fallecimiento a la misa que, para rogar por el eterno descanso de su alma, se hará oficiar hoy, a las 18 horas, en el santuario de la Virgen de Lourdes, en El Challao. 6|9|C|639|6|9

L.I.M.C.E.C.
LIGA MENDOCINA DE LUCHA CONTRA EL CANCER
El Cáncer es curable, consulte a tiempo
INSTITUTO DE ONCOLOGIA
MONTECASEROS 1020, Cdad. Tel. 44591.

Señor vecino de GODOY CRUZ

Se encuentran al cobro las Tasas Ejercicio 1975 correspondientes a los servicios: ALUMBRADO PUBLICO - RECOLECCION de RESIDUOS - LIMPIEZA y RIEGO de CALLES - ARREGLOS y REPARACION de ACEQUIAS, ARBOLADO y su CONSERVACION.

Como Usted comprenderá, son servicios indispensables que la Municipalidad presta a la Comunidad y cuyos beneficios tienen como contrapartida un costo que todos los vecinos de Godoy Cruz deben contribuir a solventar, de acuerdo a la Ley.

Para pagar debe solicitar la boleta de depósito bancaria correspondiente en la Dirección de Recaudaciones, en horario de 7 a 20 horas.

Si puede pagar el total antes del 15 DE SETIEMBRE DE 1975 ganará el 10% de Descuento
Si no puede ganar el descuento, debe pagar la mitad de su aforo antes del 15 DE SETIEMBRE DE 1975 y acercarse luego por la Dirección de Recaudaciones para solicitar las boletas de depósito que corresponden a las otras dos (2) cuotas, que vencen respectivamente el 10 DE OCTUBRE Y 12 DE DICIEMBRE DE 1975.

Si no paga en las fechas indicadas tendrá que concurrir a la Dirección de Recaudaciones para que le incluyan en la boleta el recargo correspondiente. (Esto siempre que no se haya iniciado ya la vía judicial.

VENCE: 15 - 9 - 75

30|8|F|87153|14|9|A

HOY
Actúa
LA REVISTA DE LA RISA
y gran elenco
Exquisitos platos típicos
EL ARRIERO
José V. Zapata 215 - Gllén.
Mendoza - Tel. 245031
6|9|F|88717|6|9

Trasnoche en el Opera con "Cinco locos en la guerra"

En función trasnoche se podrá ver hoy, en el cine Opera, el film protagonizado por los populares cómicos franceses hermanos Charles, titulado "Cinco locos en la guerra". Además de estos artistas participan también Marisa Merlini y Paolo Etoppa. Dirección de Claude Zidi.

Los cómicos galos son reclutas del ejército francés y como tales deben soportar las lógicas imposiciones disciplinarias de un sargento. Los reclutas no hacen nada bien y la base de la comedia está dada en los safarranchos que arman continuamente, lo que hace que éstos se pasen la mayor parte del tiempo en los calabozos militares. Su fuga y su posterior destino en una granja les depara todavía mayores aventuras.

El complemento se titula "La fuga fantástica".

Uno de los intérpretes

"Se me subió la mostaza", a la 0.45 en el Roxy

En el cine Roxy se ofrecerá en la función trasnoche "Se me subió la mostaza", película de humor, francesa, rodada bajo la dirección de Claude Zidi con la participación artística de Pierre Richard, Jane Birkin, Daniele Minazzoli, Claude Pieplu, Vittorio Caproli y otros.

El film narra las aventuras y desventuras de un profesor de matemáticas, habitualmente tranquilo, quien con motivo de una filmación entra en relaciones con una princesa sin fortuna, que por ello se ve convertida en estrella.

El complemento lleva por título "Los aventureros".

"Rosa y laurel" libro de poemas presentarán hoy

Organizado por el Centro de Estudiantes del Taller Literario de la Sociedad Argentina de Escritores, filial Mendoza, CETAL, hoy, a las 18.30, en la sede de la "Casa del Maestro", Alem 178, será presentado el libro de poemas de Rosa Pereyra, titulado "Rosa y laurel". La apertura del acto estará a cargo de la profesora Elena Guajardo y la valoración estética de la obra la efectuará la señora Ilma Valenzuela de Pérez, secretaria de la entidad organizadora.

Como parte del programa a desarrollarse se efectuará un homenaje al maestro, en la persona de los docentes Alicia Rouquaud de Lemos, Ramón Fernández Lettry, Américo Calí y Luis Codorniú Almazán. Leerán poemas los talleristas Hilda Olivera de Musso, Alicia Susana Hidalgo, Miriam Armentano, Miriam Alvarado y Gustavo Rabino.

Comedia italiana en la nocturna del cine Lavalle

El cine Lavalle ofrecerá en su función que dará comienzo a la 0.45, "Pithecanthropus erectus", comedia italiana con Rossana Podestá, Lando Buzzanca, Dominique Torrent, Paolo Cardoni y Christian Thorn.

Trata las peripecias de un profesor italiano a quien trasladan de su pequeño pueblo a Roma, para dar clase en un colegio bastante convulsionado por la juventud. El profesor acostumbrado a largos ayunos sexuales, se ve rodeado de improviso por muchachas libres de prejuicios y revolucionarias que no se hacen suplicar para establecer "contactos humanos". Trastornado por tanta juventud, el profesor se vuelve también "revolucionario", siguiendo las ideas de sus discípulas.

El complemento se titula "Me casé por diversión".

Muestra de O. Pardo y recital de piano de Rodríguez Brito

En la sala Goya del Instituto Cuyano de Cultura Hispánica, Aristides Villanueva 389, ciudad, el Círculo Cultural Femenino Hispano-Argentino de Mendoza presentará hoy, en un acto que se iniciará a las 18.30, una muestra de veinte óleos del pintor mendocino Orlando Pardo. La mitad de esta exposición son obras inéditas y el resto trabajos pictóricos de la colección del artista. Entre el material por exponer figuran creaciones de tema libre, retratos, pintura informal e impresionista. El artista será presentado por Andrés Cáceres.

Posteriormente a la inauguración el profesor Ramón Rodríguez Brito ofrecerá un recital de piano con las siguientes obras: "Sonata en Si bemol" de Blas Serrano; "Sonata Nº 7 en Re mayor", (cuatro movimientos) de L. V. Beethoven; "Impromptum en La bemol mayor", "Nocturno Nº 3 en Do menor" y "Balada en La bemol mayor", de Federico Chopin y "Pavana para una infanta difunta" y "Juegos de agua", de Maurice Ravel.

Al finalizar el concierto se servirá un vino de honor.

Orlando Pardo nació en 1930. Estudió en la Escuela Superior de Artes Plásticas de la Universidad Nacional de Cuyo. Con Carlos Alonso estuvo en Tucumán en 1948 y allí tuvo la oportunidad de estudiar con el maestro Spilimbergo. En 1943 realizó en Mendoza su primera muestra individual y luego expuso en varias provincias y en Buenos Aires. En 1967 viajó a Francia donde perfeccionó sus conocimientos. Sus obras se encuentran en pinacotecas y galerías privadas de Estados Unidos, Francia, México, Venezuela, España y otros países.

El profesor Ramón Rodríguez Brito realizó sus estudios musicales en la Escuela Superior de Música. En piano fue alumno de Antonio de Raco, Francisco Amicarelli y Luis La Vía. Egresó en 1954. En 1964 actuó como solista con la Orquesta Sinfónica de Viña del Mar, en el ciclo oficial de conciertos de esa municipalidad. En la Orquesta Sinfónica de la Universidad Nacional de Cuyo se desempeñó como solista con la dirección de prestigiosos maestros como Schoo' Hoey, Ignacio Calderón, Emilio Martí, Jorge Fontenla y Ernst Hubr Contwig. En 1966 viajó a Europa invitado por el Instituto de Cultura Hispánica de Madrid y por el gobierno italiano.

Actualmente es profesor titular de la Escuela Superior de Música, cargo que obtuvo por concurso de méritos y oposición.

Actos culturales de la Comuna de Buenos Aires

BUENOS AIRES, 5. (Téiam). — La Municipalidad de Buenos Aires, ofrecerá este mes una serie de actos artísticos y culturales en el interior del país, a través del Departamento de Integración Cultural con el Interior.

El programa incluye las siguientes presentaciones: en Goya, Corrientes, el 6, actuación de Rubén Lonsky y su cuarteto popular; en Esperanza, Santa Fe, el 7, actuará Atilio Garde'la Olivera y su agrupación folklórica argentina y el ballet de danzas nativas; en Chascomús, Buenos Aires, el 13, se presentará la concertista de piano, Haydée Helguera; en Goya, Corrientes, el 20 hará su presentación Lilia Roberti en un recital poético.

En Bahía Blanca, Buenos Aires, el 24 actuará la concertista de piano Perla Brugola; en Mercedes, Buenos Aires, el 27 ofrecerán un recital los cantores de Aimogasta y el ballet "Namuncurá". Finalmente, el mismo 27, en Corrientes, se presentará el trío contemporáneo y Osvaldo Soler en temas ciudadanos.

Postergóse la presentación de un ballet

Informó la Subsecretaría de Cultura de la Provincia que ha sido postergada la actuación del ballet que dirige la primera bailarina del teatro Colón, Liliana Belfiore, presentaciones que estaban anunciadas para este fin de semana.

Se expresa en el comunicado que las funciones previstas han sido suspendidas a causa de un accidente que sufrió la citada bailarina quien, por prescripción médica, debe guardar quince días de reposo.

"Travesuras, picardías y..." sigue en la sala del Avenida

El cómico Jorge Luz, la vedette Ambar La Fox y el músico Buby Lavecchia, en LOS ANDES.

Hoy, en funciones que darán comienzo a las 21 y a las 23 y luego en trasnoche a la 1 hora, la compañía cómico-musical que actúa en el Avenida ofrecerá representaciones de su espectáculo titulado "Travesuras, picardías y...".

Forman el elenco el cómico Jorge Luz, la popular vedette Ambar La Fox y el músico Buby Lavecchia, primeras figuras. También actúan los ilusionistas y telépatas Tu-Lan y Aladino y el cuerpo de baile folklórico "Malón Ballet".

Mañana se ofrecerán las últimas actuaciones. Habrá función a partir de las 18.30, 21 y 23 horas.

Función de cine ofrecerá hoy la Alianza Francesa

Hoy, a partir de las 19, en el auditorium de Radio Nacional Mendoza, Alianza Francesa de Mendoza "Marc Blancpain" ofrecerá una función cinematográfica, en la que se proyectarán dos películas: "Pelo de zanahoria", dirigida por Julien Duvivier, cuyo argumento se ha tomado de la obra de teatro de Jules Renard; y el cortometraje "Romancero del picador" en que se efectúa la presentación fílmica de la obra del pintor Pablo Picasso.

América: film policial con Alain Delon y Mireille Darc

El cine América ofrecerá en su función trasnoche la película "Encuentro en la playa", con la participación principal de los artistas Alain Delon y Mireille Darc; realización francesa de Georges Lautner.

Se trata de una producción de tema romántico-policial, basada en la novela de Richard Matheson "Alguien está sangrando", con adaptación del director del film.

"Encuentro en la playa" narra los pasos de una mujer algo trastornada y está ambientada en las playas de Niza. Varios hombres giran en torno de ella, que lleva sobre su conciencia el asesinato de su esposo, un toxicómano, crimen por el cual no ha sido castigada pues su abogado alegó "defensa propia".

El actor francés.

De complemento se podrá ver "Colmillo blanco" con Franco Nero, Virna Lisi y Fernando Rey.

Funciones de teatro

Teatro de Cámara. — Hoy, a partir de las 22 y mañana desde las 20, en la sala de Teatro de Cámara, Las Heras 430, el elenco universitario repondrá la obra del autor argentino Gregorio de Laferrere, "Jettatore". La dirección estará a cargo de Benito Talfiti.

Julio Quintanilla. — Hoy y mañana, a partir de las 21.45, la Compañía Mendocina de Comedias que dirige Antonio Manzur ofrecerá la obra de Armando Discépolo, "Mateo".

Teatro La Montaña. — Hoy y mañana, a partir de las 22, en la sala ubicada en Godoy Cruz y Alberdi, Guaymallén, el elenco titular ofrecerá la obra de Carlos Carlino "La Biunda", con dirección de Manuel Núñez Lavena.

Reconocimiento infantil para una escritora

Los integrantes de la comisión directiva de la biblioteca dependiente de la Liga Solidaria Infantil han organizado un acto con la finalidad de manifestar su reconocimiento por la labor cultural que en beneficio de los niños realiza la escritora Isabel Estrella de Suárez.

La reunión tendrá lugar en el local de la biblioteca, calle Lamadrid 688 de esta ciudad y comenzará mañana a las 18. Tiene el auspicio de SALAC y de la Organización Internacional del Libro Infantil-Juvenil.

HOY cont. de 14 a 24 y TRASNOCHE 0.45 HS. — ROXY — PREMIER — Simultáneamente
¡PARA REIRSE MUCHO! ¡LA MAS COMICA! ¡LA MAS LOCA!
"Una comedia disparatada con sentido del humor del bueno" CLARIN
"Desbordante comicidad. El público ríe como loco" - LA RAZON
Pierre Richard — Jane Birkin
Se Me Subió la Mostaza
TECNICOLOR
PROHIBIDA MENORES 14 AÑOS
ALAIN DELON — LINO VENTURA — CENTRO FILM
LOS AVENTUREROS
VERSION COMPLETA

CONT. DE 14 A 24 — 3a. semana EXCLUSIVAMENTE CENTER
Solo dos cosas podían ayudarle a escapar: toneladas de plata y Charles Bronson
CHARLES BRONSON — LA FUGA INCREIBLE — DUVALL — IRELAND
Perdido en el Desierto
TECHNICOLOR

5a. SEMANA EXCLUSIVAMENTE CINEMA CONT. DE 14 a 24
UN ARBOL DE HOJAS ROSAS...
TECNICOLOR
RINGO WOOD — UN DOLAR MARCADO
TECNICOLOR
DISTRIBUYE ZONDA

HOY CONT. DE 14 A 24 — LUXOR
Una joya del Cine Argentino
La Raulito
TECNICOLOR
QUEBRACHO — HECTOR ALTERIO — TECHNICOLOR — PROHIBIDA MENORES 14 AÑOS
DISTRIBUYE ZONDA

La película premiada con 'Oscars' y consagrada con aplausos!!!
UNA PRODUCCION JEROME HELLMAN-JOHN SCHLESINGER
DUSTIN HOFFMAN
JON VOIGHT
"PERDIDOS EN LA NOCHE"
"MIDNIGHT COWBOY"
PROHIBIDA MENORES 18 AÑOS
Dirigida por JOHN SCHLESINGER
COPIAS NUEVAS
COLOR por DeLuxe — United Artists
¡Rebelión de Pistoleros!
¡QUIEN GANE LOS MATA A TODOS!
PISTOLA CON DOCE CRUCES
More Dead Than Alive
Clint Walker - Vincent Price
Anne Francis
COLOR por DeLuxe — United Artists
HOY EXITO..!
TEATRO City

JORGE VALDES VIERNES 12 DEBUT
NUEVO.. DISTINTO!
3 SHOWS
24 Hs.-2 Hs.-4 Hs.
HAGALE EL STRIPTEASE A LA NOCHE!
A NIVEL EJECUTIVO
EXCLUSIVA PRESENTACION
ANITA LUPE
HOMBRE O MUJER
barrabás
CABARET - BOITE - SHOW
CHILE 924 - TEL. 17999
MENDOZA - ARGENTINA
VIERNES 12 DEBUT

HOY TRASNOCHE 0.45
LA PAREJA DEL MOMENTO! DISPUESTOS A TODO, POR AMOR!
Alain DELON — Mireille DARC
RAYMOND DANON y ALAIN DELON presentan
"ENCUENTRO EN LA PLAYA"
PROHIBIDA MENORES 18 AÑOS
Un film de Georges LAUTNER
Creador de "UNA VALIJA DIPLOMATICA"
con Claude BRASSEUR
Eastmancolor

De JACK LONDON, maestro de la aventura, su obra inolvidable!
FRANCO NERO en
COLOR
COLMILLO BLANCO
VIRNA LISI - FERNANDO REY - JOHN STEINER
HOY América GRAN CINE

RESTAURANTE LA POSTA
MAGIO
* GRAN SHOW ARTISTICO FOLKLORICO
* Parrillada - Chivito - Pollo - Empanadas.
* DOMINGOS: ALMUERZO.
SAN MARTIN 1297 - TEL. 221311 - G. CRUZ
5|9|F|88589|6|9

"El Terror es la última arma..."
Operación Rosebud ("Rosebud")
Una Película de Otto Preminger
con PETER O'TOOLE
RICHARD ATTENBOROUGH
CLIFF GORMAN
RAF VALLONE
HOY EXITO
Cine GRAN REX

LO QUE UD. NECESITA EN ESTOS MOMENTOS ES REIRSE..! PERO REIRSE MUCHO..!
LOS HERMANOS CHARLES ¡SE FUERON A LA GUERRA!
ESTA GUERRA ES UN PLATO!
CINCO LOCOS EN LA GUERRA
Apta para todo público / con MARISA MERLINI y PAOLO STOPPA
ESCRITA Y DIRIGIDA POR CLAUDE ZIDI (SE ME SUBIO LA MOSTAZA)
Louis de Funes
LA COMEDIA MAS DISPARATADA DE TODOS LOS TIEMPOS!
TERRY THOMAS — BOURVIL
La Fuga Fantástica
EASTMANCOLOR
Apta Para Todo Público
DISTRIBUYE DEMEVE
HOY GRAN CINE OPERA DOBLE TRASNOCHE 0.45 HS.

CINES Y TEATROS

CENTRO

AMERICA - Hoy de 14 a 24 hs.: "CIERTA CLASE DE TERNURA" y "LAS DESVENTURAS DE ALFREDO". Trasnoche: "ENCUENTRO EN LA PLAYA" y "COLMILLO BLANCO".

CINE AVENIDA - HOY: "TRAVESURAS Y PICARDIAS", Revista Jorge Luz, Ambar La Fox, Bibi La Vecchia. 21-23 horas y trasnoche. Localidades en venta.

CARIBIAN - Hoy, a las 21 hs.: "ENSEÑAME A VIVIR" y "LAS AMAZONAS".

CENTER - Hoy de 14 a 24 hs. "LA FUGA INCREIBLE" y "PERDIDOS EN EL DESIERTO".

CITY - Hoy "PERDIDOS EN LA NOCHE" y "PISTOLA CON DOCE CRUCES".

CINEMA - Hoy de 14 a 24 hs. "UN ARBOL DE HOJAS ROJAS" y "UN DOLAR MARCADO".

CONDOR - Hoy de 14.30 hs. "ESTADO DE EMERGENCIA" y "LA GRANDES VACACIONES".

LAVALLE - Hoy de 14 a 24 hs. " EL MUERTO" y "HOTEL ALOJAMIENTO".

LUXOR - Hoy de 14 a 24 hs. "LA RAULITO" y "QUEBRACHO".

OPERA - Hoy de 14 a 24 hs.: "EL CONDE DE MONTECRISTO" y "KUFU" DE SICILIA CON FUROR". Trasnoche: "CINCO LOCOS EN LA GUERRA" y "LA FUGA FANTASTICA".

PREMIER - Hoy de 14 a 24 hs. "SE ME SUBIO LA MOSTAZA" y "LOS AVENTUREROS".

REAL - Hoy 21 hs. "EL PIBE CABEZA" y "SEGURO DE CASTIDAD".

REX - Hoy "OPERACION ROSEBUD" y "FUGA EN LA ISLA DEL DIABLO".

ROXY - Hoy de 14 a 24 hs "SE ME SUBIO LA MOSTAZA" y "LOS AVENTUREROS". Trasnoche a las 0.45 hs.: "SE ME SUBIO LA MOSTAZA" y "LOS AVENTUREROS".

SELECTRO - Hoy 21 hs. Noticiero Panamericano". 21.05 hs. "EL DISTRAIDO" y "ERAN DIEZ INDIECITOS".

AUTOCINE BROADWAY - Hoy 21 hs.: "DOS CONTRA TODOS" y "SED DE VENGANZA". Trasnoche 0.45 hs.: "LA HERMANDAD DE SATANAS" y "EL GRAN GOLPE".

EL CERRO CINE AUTO (El Challao) - Hoy 21 hs.: "PRIMERA PLANA" y "LA ESENCIA DE UN ROBO". Trasnoche 0.45 hs.: "CARNE" y "LA MUJER QUE RIE".

GRAN AUTOCINE MENDOZA - Hoy a las 21 hs. "El festival de la pantera rosa" y "Juggernaut".

TEATROS

MUNICIPALIDAD DE LA CAPITAL - Subsecretaría de Acción Social - Dirección de Cultura - Teatro Municipal "Julio Quintanilla" - Compañía Mendocina de Comedias, presenta "Mateo", grotesco de Armando Discépolo. Viernes, sábado y domingo a las 21.30 hs. - Espectáculo para niños. "El recital de la magia y el buen humor", payasos, ilusionistas, actuación del público infantil. Sábado y domingo a las 16 horas.

SALA DEL SUBSUELO MUSEO MUNICIPAL DE ARTE MODERNO - Teatro para niños. Elenco "Arlequín" presenta: "Ta-Te-Tí" de creación colectiva. Sábado a las 16 horas y domingo a las 11 horas.

U.N.C. - Escuela Superior de Teatro Elenco de Teatro Infantil - Obras: "SANGRE GORDA", "LAS ACEITUNAS" y "LA FARSA DE LA TINAJA". - Sala: Teatro de Cámara - Las Heras 430, Mza. Dirección: Josefina Otero. - Domingo a las 11 hs.

U.N.C. - Escuela Superior de Teatro. - Elenco de Teatro Universitario. - Obra: "JETTATORE" de Gregorio de Laferrere. - Sala: Teatro de Cámara - Las Heras 430, Mza.. Hoy 22 hs. y mañana 20 hs.

GODOY CRUZ

CEC - Hoy 21 hs. "Los profesionales" y "El archivo de Odessa".

PLAZA - Hoy 21 hs. "Operación Rosa Rosa" y "Un mundo de amor".

SPORTSMAN - Hoy 21 hs. "Ahora mi nombre es nadie" y "Los gauchos judíos".

GUAYMALLEN

VICTORIA - Hoy 21.15 hs. Operación Dragón" y "El Triturador".

LAS HERAS

BELGRANO - Hoy a las 21 hs. "La seducción". "El monasterio de los buitres".

MAIPU

ARGENTINO - Hoy 21 hs. "La guerra de los cerdos" y "La mafia".

IMPERIAL - Hoy 21 hs. "Nazareno Cruz y el lobo" y "Cuando llega el amor".

PALMIRA

COLON - Hoy, a las 21 hs.: "No hay que aflojarle a la vida" y "Mingulo Tinguitela, papá". - Trasnoche 0.45 hs.: "Crimen en Hotel Alojamiento" y "La bastarda".

SAN MARTIN

CERVANTES - Hoy 21 hs. "La super super aventura" y "La difunta Correa".

MAYO - Hoy 21 hs. "Petete y Trapito" y otro gran estreno.

MONUMENTAL - Hoy 21 hs.: 'Nazareno Cruz y el lobo" y "María Ye Ye". Trasnoche 0.45 hs.: Cambio de programa.

RIVADAVIA

DUCAL - Hoy 21.15 hs. "Bodas de cristal" y "José María y María José".

LA CONSULTA

REAL - Hoy 21 hs. "Mingulto Tinguitella" y "No hay que aflojarle a la vida".

TUPUNGATO

ARTEMISIA - Hoy 21 hs.: 'Operación Rosa Rosa" y "Un mundo de amor".

SAN RAFAEL

IDEAL - Hoy de 14 a 24 hs. "Conserje en condominio" y "Al maestro con cariño".

GENERAL ALVEAR

SURCOPEA - Hoy 21 hs. "Un asalto audaz" y "Esposa de médico".

Notas Sociales

Casamientos

Se bendecirán los siguientes casamientos:

De la señorita Cecilia Colucci Bravo y el doctor Andrés Omar Marín Román a las 21.45, en la capilla del Colegio María Auxiliadora. Serán padrinos por la novia, la señora Isabel Bravo de Colucci y el señor Pablo Antonio Bravo y por el novio, el señor Andrés Marín y su señora Natividad Román. Testificaron el jueves el acto civil, la señora Elena Mezzatesta de Di Bari y el señor Orlando D. Divizia.

—De la señorita Estela María Born Ozollo y el señor Carlos Alberto Amado Lens a las 21.30 en la parroquia de Nuestra Señora del Perpetuo Socorro, de Chacras de Coria. Serán padrinos, los señores Federico Born y su señora Elba Ozollo y Alfonso Oliva y la señora Ana María Pelayes de Born. Testificaron ayer el acto civil la señorita Diana Castellanos, el ingeniero Roberto Born, el doctor Rodolfo Born y la señora Irene Alexander de Born.

—De la señorita Nilda Bibiana Manoni Beccaceci y el ingeniero Sergio Rubén Spampinato Carvajal, a las 21, en la parroquia de Nuestra Señora del Perpetuo Socorro, de Tupungato. Serán padrinos por la novia, la señora Elsa Beccaceci de Manoni y el señor Ernesto G. Manoni y por el novio, el arquitecto Juan Bochaca y su señora Mirta Carvajal. Testificaron el acto civil, la señora María Cristina Manoni de Martinelli y el ingeniero Mario Arturo Spampinato Carvajal.

—De la señorita Susana Diumenjo y el señor Hugo Inzirillo, a las 21.15, en la iglesia La Purísima, de los Padres Josefinos. Serán padrinos, los señores Raúl Diumenjo y su señora Antonia Mieras y Salvador Inzirillo y su señora Lilia Nelly Furlani.

—De la señorita Stella Maris Suárez Soria y el señor Fernando Vázquez Portell a las 20.45, en la parroquia de San José. Serán padrinos, el señor José Luis Vázquez Portell y su señora Rosa Moyano.

—De la señorita Virginia Lúbera y el señor Arturo Moreno, a las 12.30 en la iglesia La Purísima, de los Padres Josefinos. Serán padrinos el señor José de la Llana y su señora Ana María Abate. Ayer certificaron el acto civil, la señora Olaya Moreno y el señor Roberto Carrillo.

—De la señorita Stella Maris García Pintos y el señor Héctor Pablo Alcaraz, a las 21, en la parroquia de Nuestra Señora de la Candelaria, de Maipú. Serán padrinos, el señor Julio García y su señora Lucía Pintos.

—De la señorita María Ester Carbajo Spinello y el señor Alejandro Eduardo Gamarra Blotta, a las 21, en la parroquia San Vicente Ferrer. Serán padrinos, el señor Carlos Alberto Gamarra y su señora Blanca Luque.

—De la señorita Lilia Masiero y el señor Rolando Di Ambrosio, a las 21.30, en la parroquia del Sagrado Corazón de Jesús, de Maipú. Serán padrinos, los señores Pedro Abelardo Masiero y su señora María Elba Salinas y Francisco Esteban Di Ambrosio y su señora María Teresa De Cico.

—De la señorita Silvia Vega y el señor José Miguel Oro, a las 21, en la iglesia de la Sagrada Familia, de Villa Nueva. Serán padrinos, el señor Ramón Oro y la señorita María Ester Vega.

—De la señorita Alcira Susana Belusci y el señor Miguel Angel Olibet, a las 21.15, en la capilla del Colegio María Auxiliadora. Serán padrinos, el señor José Antonio Fernández y señora.

—De la señorita Mabel Antonia Sánchez y el señor Hugo Humberto Pedrazza a las 21, en la parroquia del Sagrado Corazón de Jesús, de Maipú. Serán padrinos el señor Francisco Mesa y su señora Ana de Mesa.

—De la señorita Nivea Esther González y el señor Santiago Gómez a las 21,15, en la parroquia de San Roque. Serán padrinos el señor Alejandro Lucero y la señorita María Angélica Lucero.

Misa de aniversario

Con motivo de cumplir 30 años de matrimonio el teniente coronel José Augusto Rigau y su señora Elisa Soria, el padre Vicentini oficiará una misa de acción de gracias hoy, a las 12, en la iglesia de la Compañía de Jesús, y por la noche, recibirán en su residencia el saludo de sus amistades.

Compromiso

Hoy se formalizará el compromiso de la señora Marta del Carmen Arrabal Martín y el señor Jorge Alberto Patrignani en la misa que se rezará a las 18,30, en la capilla del Colegio María Auxiliadora.

Demostración

Para despedir de la vida de soltera a la señorita Estela Inés Sarcinella Baseggio, las señoritas Silvia Raquel Sarcinella y Zulma Beatriz Desmery le reunirán hoy a sus amigas, en la casa de la señora Alejandra Chaar de Sarcinella.

Misas impetratorias

Hoy, a las 20, en la parroquia de San Agustín, la señora Hortensia Pithod de Urrutigoity hará oficiar una misa para rogar por el buen viaje a Europa del doctor Mario Ronchietto y de su señora Catalina Arias.

—Para impetrar por la ventura personal del señor Antonio Panasiti, de su señora Lady Antonini y de la señora Clelia Bustos de Silvano, que viajarán en breve a Europa, la señora Elba Leverato de Rey Desa mandará rezar una misa hoy, a las 20, en el templo de San Juan Bosco.

—En la capilla del Colegio María Inmaculada se celebrará una misa hoy, a las 19, para pedir por la felicidad de la señorita Alba Baquel y del señor Enrique Fenollar.

—Para rogar por la felicidad de la señorita María Cristina Asensio y del ingeniero Rodolfo Señorans, se rezará una misa hoy, a las 19, en la parroquia del Espíritu Santo.

—Mañana, a las 11, en la catedral de Nuestra Señora de Loreto, la señora Zulema Flores de Massud y la señorita Trinidad Massud mandarán oficiar una misa para impetrar por la felicidad de la señorita Estela Inés Sarcinella Baseggio y del señor José Oscar Flores Aneine.

Misa de acción de gracias

El padre Aurelio Bertgana rezará una misa hoy, a las 20.30, en la capilla María Auxiliadora del templo de San Juan Bosco, para dar gracias por un acontecimiento íntimo de la señora Sara Camba de Casagrande y de las señoritas Graciela Muria, Rosa Puig y Susana Beatriz Yáñez.

Beneficio

A total beneficio del Hogar de Ancianos San Vicente de Paul se presentará el tradicional desfile de modelos el 9 y 10 de octubre, en la Bodega del 900. Auspician este beneficio las sociedades San Vicente de Paul, Consejo Particular de Mendoza y Betania.

Reuniones

La reunión reglamentaria de la comisión directiva de la Sociedad de Beneficencia que debía efectuarse el lunes, ha sido postergada para el 15 del actual, a las 16, en el Hogar Profesional de Niñas.

—En obsequio de su hija Mónica Lourdes Carbajal, que cumplió 15 años, sus padres le recibirán hoy a sus familias y relaciones.

Club de bridge y canasta

En el Club de Gimnasia y Esgrima se jugará un torneo de bridge de ránking de parejas hoy, a las 21.15. Las inscripciones se reciben por los teléfonos 254252 y 243282.

Rotary Club

La Rueda Interna del Rotary Club Chacras de Coria se reunirá en su té mensual hoy, a las 17, en la casa de la señora Inés Kammer de Guldberg. Colaborarán las señoras María Berta de Elaskar y Antonia Oliven de Llin.

—En la residencia de la señora Noemí Vallejo de Castaño (Tiburcio Benegas 1340) tendrá lugar hoy, a las 17, el té mensual de la Rueda Interna del Rotary Club Mendoza Este. Prestará su ayuda las señoras Clara S. de Torrisi, Nélida Sosa de Nicosia, Delia Rodríguez de Nazar, Amalia Patti de Bermejillo, Nancy Porcel de Bezanzote y María Ethel Walter de Hanns.

Baile

En el Club Mendoza de Regatas se realizará hoy, a las 22, en el baile juvenil organizado por la institución.

Enfermos

Se encuentra mejor el doctor Héctor Corvalán Lima.

—Es satisfactorio el estado de la señora Mirta San Julián Reina de Rossi y el de su hijo Agustín Eduardo.

—Se recupera de la operación a que fue sometida la señora Mariana Altomonte de Giménez.

—Guarda cama la señora María Angela Galeano de Fasceto. Se encuentra bien, así como su hija Marcela.

MAR DEL PLATA, 5. — La señora Silvia Pereyra Duarte de Lemoine se establece luego del nacimiento de su hijo.

Misas y funerales

Se oficiarán misas:

Hoy, a las 20, en la iglesia de la Compañía de Jesús, por el alma de la señora María Teresa Videla de Vilchez.

—Hoy, a las 12, en la capilla del Colegio María Inmaculada, por el alma del señor Emilio Palero Infante.

—Hoy, a las 20, en la basílica de San Francisco, por las almas de los señores Elías Berdote, José Ignacio Berdote del Valle, del capitán Félix Rodríguez y de Guillermina Fernanda y María Eugenia Berdote Alfonso.

—Mañana, a las 10, en la parroquia de San Juan Marón, por el alma del señor Gerónimo Gómez Salmeron.

—Hoy, a las 19.30, en la capilla San Cayetano, de Godoy Cruz, por el alma de Marigen Segresta de Reynoso.

—Mañana, a las 9.30, en la capilla de Nuestra Señora del Carmen, de Rodeo de la Cruz, por el alma del señor Miguel Yamín, ofrecida por la Rueda Interna del Rotary Club de Rodeo de la Cruz.

Teatro improvisado en una nueva sala de Buenos Aires

BUENOS AIRES, 5. (Télam). — Un nuevo escenario para la expresión teatral fue habilitado en la zona céntrica de esta ciudad, donde formalizará su labor el grupo de teatro "Al Instante", formado por actores que improvisan obras, sin preparación previa, elegidas momentos antes por los espectadores.

La nueva sala lleva el nombre de "Martín Güemes", está situada en Bartolomé Mitre 1407, y tiene capacidad para doscientas personas. Ofrece funciones los sábados a las 22 y los domingos a las 20.

Recital de canto con acompañamiento de piano habrá hoy

Hoy, a partir de las 18.30, en el teatro municipal Julio Quintanilla, habrá un recital de canto y piano que será presentado por el Instituto de Cultura Musical Iniesta Corma y la Dirección de Cultura de la Municipalidad de la Capital.

Con la participación de la cantante María Elena Soler Corvalán, que será acompañada al piano por la profesora Josefina Fernández Nespral de Ortiz, se podrá escuchar el siguiente programa: "In uomini, in soldatti" y "Deh, vieni, non tardar", de Mozart; "De los álamos vengo, madre", de Joaquín Rodrigo; "Nana" y "Jota", de Manuel de Falla; "Por los campos verdes", de Carlos Guastavino y Juana de Ibarbourou; "Dicen que tu cariño" y "Una luna de noche", de Héctor García y "Ah forse lui" y "Caro nome che il mio cor", de Giusseppe Verdi.

El 11 entregarán premios de un concurso para niños

En el "Día del Maestro", 11 de setiembre, a las 18, en el local de la Biblioteca Pública General San Martín, se realizará una ceremonia durante cuyo transcurso serán entregados los premios instituidos por la Biblioteca Liga Solidaria Infantil para su concurso de redacción reservado para alumnos de sexto grado de esta capital, en el que debió escribirse acerca del tema "Lo que deseo ser y por qué".

El ganador recibirá una pequeña biblioteca con treinta volúmenes y quienes ocupen los lugares segundo, tercero y cuarto, se harán acreedores a diplomas de honor.

David Niven en un film de Walt Disney

David Niven, el actor británico que ha estelarizado tantos éxitos cinematográficos, sobre todo comedias, viajará pronto a Hollywood para la filmación de "Double trouble".

Niven no visita Estados Unidos desde 1961, aunque buena parte de su carrera la realizó en el cine norteamericano. Durante los 14 años de su permanencia en Europa actuó tanto para películas inglesas como yanquis.

"Double trouble" será el próximo film que protagonizará Niven, para el sello Walt Disney Productions, encarnando a un millonario que se enfrenta con dos secuestradores bastante torpes. Dirigirá Norman Tokar, especialista de la mencionada empresa.

Primer premio de un certamen para poetisa de Mendoza

La filial Mendoza de la Sociedad Argentina de Letras, Artes y Ciencias (SALAC), nos informó que el Grupo de Arte Joven (GAP) de Buenos Aires le comunicó sobre el resultado de su "Concurso anual de poesía 1975", de acuerdo con el dictamen emitido por un jurado integrado por el doctor en letras Carlos Marcelo Constanzó y el señor Modesto Benito Zalazar y la conformidad de la comisión directiva, según las disposiciones vigentes.

Los premios fueron distribuidos así: primero, a Nilda Díaz Pessina, de Mendoza, por su poesía "Bancarrota"; segundo, Giusti de Sánchez, de Santa Fe, por su poesía "Canción para Julián Centeya"; tercero, a Casilda María Bosso, de Santa Fe, por su poesía "Tres momentos". Mención de honor fue otorgada a Pieter Pessina, de Mendoza, por su poesía "Alguien".

Concurso Internacional de Composición Manuel de Falla

MADRID, 5 (Esp.). — La Dirección General del Patrimonio Artístico y Cultural a través de su Comisaría Nacional de la Música, ha organizado el "Concurso Internacional de Composición Manuel de Falla" como homenaje al ilustre músico gaditano en ocasión del primer centenario de su nacimiento.

Pueden concurrir compositores de cualquier nacionalidad, sin limitación alguna en cuanto a la edad, que podrán presentar sus obras dedicadas expresamente "A la memoria de Manuel de Falla en el primer centenario de su nacimiento: 1976", antes del primero de enero del citado año. Estas obras, de unos treinta minutos de duración, deberán ser originales e inéditas y no han debido ser interpretadas en público ni en privado. Pertenecerán al género sinfónico coral, pudiendo incluir solistas vocales o instrumentales sin limitación.

El envío se hará a la Comisaría Nacional de la Música, teatro Real, plaza de Isabel II, Madrid, 13, España, en un sobre cerrado en el que figure un lema, que también aparecerá en otro sobre conteniendo los datos personales del autor, su dirección y curriculum-vitae.

En la segunda quincena de enero de 1976 un jurado internacional determinará, en Madrid, la concesión de los premios que serán de un importe de 500.000 y 250.000 pesetas. Las dos partituras premiadas se incluirán como estreno mundial en los programas del XXV Festival Internacional de Granada (1976) y en los programas de la Orquesta Nacional de España en el último trimestre de ese año.

Los premios serán entregados en un acto académico que estará incluido en el XXV Festival Internacional de Granada. Las bases del concurso y la información que se desee recabar se solicitará a la Comisaría Nacional de la Música, teatro Real, plaza de Isabel II, Madrid 13.

Espectáculos para niños

Teatro de Cámara. — Mañana, a partir de las 11, el teatro infantil de la Universidad Nacional de Cuyo ofrecerá en Las Heras 430, ciudad, las obras "Sangre gorda" de los hermanos Serafín y Joaquín Alvarez Quintero; "La farsa de la tinaja" de autor anónimo medieval y "Las aceitunas" de Lope de Rueda. Dirección: Josefina Otero.

Julio Quintanilla. — Hoy y mañana, a partir de las 16, en esta sala habrá un espectáculo titulado "Recital de la magia y el buen humor", integrado por el ilusionista King Lowis, los payasos Josephiny Marti y otros artistas. Los niños que concurran podrán participar en el escenario de recitados de cuentos y poesías.

Museo Municipal. — Hoy, desde las 16 y mañana a partir de las 11, en el subsuelo del Museo Municipal de Arte Moderno, el elenco "Arlequín" ofrecerá la obra de creación colectiva "Ta-Te-Ti", con dirección de Ernesto Suárez.

Una película sobre Rodolfo Valentino rodará Ken Russell

Una nueva película biográfica será rodada por el director inglés Ken Russell, en el próximo verano. Tratará sobre la romántica vida de Rodolfo Valentino. Este próximo film sobre el ídolo del cine mudo, será el tercero que se proyecta rodar en lo que va del año, y el interés por su figura parece crecer en vísperas del cincuentenario de su desaparición.

Tenía 31 años y era amado por todas las mujeres insatisfechas del mundo. Sus funerales duraron más de una semana y culminaron con una ola de suicidios. Semejante final hizo exclamar al director: "Hay suficiente material sobre la vida de Valentino como para hacer más de cincuenta películas".

La Bodega del 900
RESERVAS a los Tels. 262773 - 262775
Av. de ACCESO y URQUIZA VILLA NUEVA

Hoy Sensacional CENA SHOW en
Hostería CERRO DE LA GLORIA
JARDIN ZOOLOGICO
JEAN DUVAL
y su órgano
y las voces del romance y la poesía:
- Ibis Luchetti de Ceparo
- Rafael Rodríguez
- Palito Ortiz - Folklore
- Carlos Risso - Tangos
- Teresita y El Pampeano

Ganadores del Festival de Cosquín
Almuerzo de los Domingos Cubierto $ 70.-
Reserve su mesa al Tel. 250130

¡IMPORTANTE!
PROFESOR CIRO QUIROLOGO GRAFOLOGO
Atiende: MARCHIGIANA HOTEL
Patricias Mendocinas 1528/32 - Teléfs.: 217518-217528
De 9 a 13 y de 15 a 21 horas
5|9|C|70|6|9

Boite EL TUNEL
EL LUGAR IDEAL PARA SU RATO INTIMO Y AMENO
Cons. mínima $ 70 por pareja. Abierto toda la semana.
RUTA A VILLAVICENCIO ANTES DE FABRICA MINETTI
6|9|F|6|9

Continuado y TRASNOCHE 0.45 hs.
"El Terror es la última arma..."
Peter O'Toole, Richard Attenborough, Cliff Gorman, Claude Dauphin, John V. Lindsay, Peter Lawford, Raf Vallone
Operación Rosebud
PROHIBIDA MENORES 18 AÑOS
Una Película de Otto Preminger
PETER O'TOOLE / RICHARD ATTENBOROUGH
CLIFF GORMAN / CLAUDE DAUPHIN
JOHN V. LINDSAY / PETER LAWFORD
y RAF VALLONE como GEORGE NIKOLAOS
coprotagonizada por ADRIENNE CORRI / AMIDOU
YOSEF SHILOA / BRIGITTE ARIEL / ISABELLE HUPPERT / LALLA WARD
KIM CATTRALL / DEBRA BERGER
Dirigida y Producida por Otto Preminger / Guión de Erik Lee Preminger
Basado en la novela de Joan Hemingway y Paul Bonnecarrere
COLOR por DeLuxe® / Filmado en Panavision® / United Artists
"LA FUGA DE LA ISLA DEL DIABLO"
("I Escaped From Devil's Island")
HOY Cont. y Trasnoche 0.45 Horas
Cine GRAN REX

Gran Castell
Distinción en Boite comunica:
A toda su clientela que ya reabrió sus puertas, después de haber cumplido con la clausura municipal impuesta, por trasgedir la ordenanza en VIGENCIA que prohibe el acceso al local de menores de 18 años.
6|9|C|575|7|9

EL HOMBRE QUE VIVIO LA MAS GRANDE AVENTURA DE TODOS LOS TIEMPOS!
Tony Curtis / Richard Chamberlain
El Conde de Monte-Cristo (The Count of Monte-Cristo)
APTA PARA TODO PUBLICO
Traicionado... Encarcelado... Su único deseo... La venganza perfecta!
Trevor Howard, Louis Jourdan, Taryn Power
Basada en la célebre novela de ALEJANDRO DUMAS
Dirigida por DAVID GREENE
EASTMANCOLOR
ADEMAS, OTRO ESTRENO
NO ES KARATEKA, ES KARADURA!
FRANCO FRANCHI
Ku-Fu? -De Sicilia, con furor-
APTA PARA TODO PUBLICO
HOY 2ª SEMANA DE éxito GRAN CINE OPERA

UN TOQUE DE MAGIA Y DE LOCURA... film delicioso, poético y mágico... CLARIN
Comedia de fino humor. George Segal y Virna Lisi se divierten y terminan por darle un último toque de distinción. LA NACION
"Cierta Clase de Ternura"
George Segal Virna Lisi
La comedia más distinguida del año!
TECHNICOLOR PROHIBIDA PARA MENORES DE 18 AÑOS
ADEMAS, OTRO ESTRENO
Disparates que matan... de risa!
Alto, rubio, enamorado... siempre el mismo alolondrado!
Las Desventuras de Alfredo
Pierre Richard
HOY 3ª SEMANA TRIUNFAL GRAN CINE América

LA OBRA MAESTRA DE AGATHA CHRISTIE
ERAN DIEZ INDIECITOS
PROH. MEN. 14 AÑOS
COLOR
ADEMAS,
RIASE CON LAS METIDAS DE PATA DE PIERRE RICHARD
EL DISTRAIDO
EASTMANCOLOR
HOY NOCHE 21 Hs.
Mañana CONT. DE 14 A 24
Cine SELECTRO

SU "PROGRAMA" PARA HOY LO PONEMOS NOSOTROS!
COMPLEMENTA
PARA REIR DE PUNTA A PUNTA!
MONICA VITTI
"ME CASE POR DIVERSION"
TECHNICOLOR
¡BUZZANCA!
"EL SUPERMACHO"
PITHECANTHROPUS ERECTUS
con ROSSANA PODESTA
Hoy trasnoche en Cine LAVALLE

APTA PARA TODO PUBLICO
SEAN CONNERY en ESTADO DE EMERGENCIA
una misión tan peligrosa como tener dos tigres agarrados por la cola.
COLOR
HOY cont. Cine CONDOR

¡le permitió el amor, el mando y el triunfo, porque ya estaba muerto.
Juan José Camero, Thelma Biral
EL MUERTO
COLOR
Basada en el cuento de BORGES
HOY cont. Cine LAVALLE
DISTRIBUYE DUMEVIL
film de Héctor Olivera

Zona Este

Rivadavia

Será de jornada completa una escuela nacional

RIVADAVIA. — Se ha implantado en la Escuela Nacional Nº 91 "Fragata Presidente Sarmiento" el sistema de jornada completa.

Con tal motivo mañana a partir de las 11, se realizará el acto de inauguración. En primer término se izará el pabellón nacional; luego se entonarán las estrofas del Himno Nacional; se descubrirán placas recordatorias; para dar la bienvenida a las autoridades asistentes dirigirá la palabra el secretario de la asociación cooperadora del establecimiento, señor Luis Gil; se referirá al acontecimiento el supervisor técnico seccional señor Orlando Norberto Casco; los alumnos de la escuela desarrollarán un programa artístico que incluye poesía coral dedicada a la "Vieja Fragata Sarmiento" de Mónica Oliva

Junín

Festejos aniversario de una escuela

JUNIN. — Los alumnos de la promoción 1975 de la Escuela Nacional de Comercio de Rivadavia han adherido a los festejos del 125º aniversario de la creación de la Escuela Provincial "Blanco Encalada", que funciona en esta villa.

Con tal motivo mañana realizarán un festival en la plaza departamental que se prolongará a lo largo de la jornada y que incluirá una feria de platos, diversos entretenimientos para niños y funcionamiento de quioscos. Como acto de cierre desarrollarán un espectáculo audiovisual, que evoca la gesta sanmartiniana y que fuera presentado el 17 de agosto último en la ciudad de Rivadavia con notable éxito.

Sociales

Cumpleaños. RIVADAVIA. — Hoy cumplirá 15 años la señorita Delia C. Huertas. Con tal motivo sus padres la agasajarán con una reunión social en las instalaciones del Club Mariano Moreno de esta ciudad.

Fue agasajado el cirujano Carlos Padín

RIVADAVIA. — Un grupo de vecinos y amigos del doctor Carlos Padín, conocido médico cirujano de nuestra provincia, le ofreció una comida con motivo de haber sido distinguido recientemente como maestro cirujano por la Sociedad de Cirugía de Mendoza.

La demostración se realizó en dependencias del Club Mariano Moreno a la cual concurrió el doctor Padín en compañía de sus familiares y un numeroso grupo de vecinos y amistades del profesional de este departamento.

A los postres dirigió la palabra el historiador señor Rayner Gusberti, quien reseñó los años de la niñez que el agasajado pasó en este departamento, del cual es nativo.

Para agradecer los conceptos vertidos por el señor Gusberti y los atenciones recibidas en Rivadavia, habló el doctor Padín, quien recordó con cariño y afecto los momentos que vivió en el departamento, "que se repite, ahora, —dijo— mediante esta demostración de ustedes".

El cirujano recibió también una plaqueta recordatoria y un ramo de flores por parte de familias amigas de los padres del doctor Padín, entre ellas Ferreyra, Ubeda, Bernasconi, Catena, etcétera. La plaqueta la entregó, el doctor Elius Suttora, discípulo del profesional, quien advirtió que hace 30 años, al observar el conocimiento y habilidad de su maestro anticipó su nominación de maestro cirujano, galardón obtenido este año por el doctor Padín.

Serpez; bailes folklóricos; teatralización y poesía de agradecimiento.

Al mediodía se servirá en dependencias del colegio un almuerzo de camaradería.

La Strada del Sole
RESTAURANT
ALMUERCE Y CENE
EXQUISITO MENU A LA CARTA
AIRE ACONDICIONADO
SELECTO AMBIENTE RESERVE SU MESA
AL TEL. 252510 ESPEJO 260 - MENDOZA

MUSICANA s.r.l.
MUSICA AMBIENTAL

COMUNICADO:
AL COMERCIO, INDUSTRIA Y PUBLICO EN GENERAL:
QUE EXISTIENDO PERSONAS QUE OFRECEN EL SERVICIO DE MUSICA AMBIENTAL EN NOMBRE DE MUSICANA S.R.L., NOS VEMOS EN LA OBLIGACION DE COMUNICAR QUE NO TENEMOS PROMOTORES.
QUE MUSICANA S.R.L. HAY UNA SOLA.
QUE LAS CONTRATACIONES DE MUSICA AMBIENTAL LAS REALIZAMOS EN FORMA DIRECTA.
QUE DESAUTORIZAMOS A TODA PERSONA QUE EN NOMBRE DE MUSICANA S.R.L. - MUSICA AMBIENTAL, REALIZA PROMOCIONES EN SU NOMBRE.

ADMINISTRACION: San Martín 1425 - 4º Piso -local 48 - Tel. 218029 (Galería Bamac).
SERVICE: Catamarca 51 - Teléfono 244187 - Mendoza.

LICITACION PRIVADA — JOCKEY CLUB SAN RAFAEL

Llámase a licitación privada para la atención y explotación de bar y comedor de la institución, para el día diez del corriente mes. El pliego de condiciones obra en secretaría, donde podrá retirarse en días hábiles de 17 a 20 horas. Belgrano 338, San Rafael.

LA COMISION.

6 9 F 88639 6 9

HOY CONFITERIA DEL CASINO
Y MAÑANA
25 de Mayo 1131
ELIANA MORAGA
CHARLY
ATLANTIS
MARGA FONTANA
BAILE CON DOS ORQUESTAS
Reserve mesa al tel. 218344

Programa de Radio y TV

Ofrecemos a continuación los programas de acuerdo con el detalle que nos han suministrado las respectivas radios y teleemisoras.

VINOS GARGANTINI
SIEMPRE BUENOS ● SIEMPRE IGUALES

Canal 7 - Mendoza

12.15 Carta de ajuste con música selecta.
12.25 Apertura y santoral.
12.30 Huckle Berry Finn.
13.00 Noticiero 7, primera edición.
13.30 Ruidos.
14.30 Sábados de super acción: "Una extraña del cosmos", con John Neville - Gabriel Licudi; "La furia de Hércules" con Brad Harris; "Puños de oro" con Mickey Rooney-Brian Donlevy y Ann Blyth.
20.00 Argentina Canta Así.
21.00 Noticiero 7, segunda edición.
21.30 Antes que en el cine: "Experimento fatídico", con Robert Culp-Eli Wallach.
23.00 ¿Dónde está la verdad?
23.30 Conciertos de la RAI.
0.30 Palabras para recordar. Secretariado Medios Comunicaciones.

Canal 9 - Mendoza

12.30 Musical tits.
13.00 Bomba, el hijo de Tarzán.
14.30 Cine para la familia: "El niño del cabello verde", con Pat O'Brien.
16.00 "Juana de Arco", con Ingrid Bergman.
18.00 "La noche de la iguana", con Richard Burton y Ava Gardner.
20.00 Voces de la patria grande.
21.00 Noticiero Nueve.
21.30 Acción en el Nueve: "Patines de plata", con Eleonor Parker.
23.00 La noche de los grandes: "Blanca", con Pepe Soriano y Dora Baret.
24.00 Nuestro mundo.

EL PLACER DE VIVIR

LRA 6 y LRA 34 Radio Nacional Mendoza

6.35 Efemérides argentinas.
6.40 Por los senderos de la patria.
7.15 Por los senderos de la patria.
7.30 Facetas.
7.45 Voces para el tango.
8.05 Notas y música para usted.
9.15 Variedades musicales.
9.30 Boletín cultural.
9.35 Variedades musicales.
10.05 Letra y música.
10.20 Estampa ciudadana.
10.30 Conozca al ciego argentino.
11.05 El cofre de las melodías.
11.30 Escuela Técnica Nacional Nº 3.
11.35 Danzas y cantares nativos.
12.00 Concierto de mediodía.
13.15 Pequeñas joyas de la música.
13.30 Soc. o Inst. Arabe Islámico de Mendoza.
14.05 Cancionero nativo.
14.30 Ventana de España.
15.05 Música típica.
15.20 Inquietudes docentes.
15.30 Desfile de ritmos.
18.30 Punto seguido.
19.05 Solistas y conjuntos argentinos.
19.30 Servicio social internacional.
19.35 Favoritos de siempre.
20.05 Les habla Holanda.
21.15 Teatro lírico: "El franco tirador", de C. M. Von Weber.
23.30 Simplemente... para recordar.
23.55 Oraciones siglo veinte.
24.00 Exigencia.
1.00 Con permiso solemnidad.
2.00 Cierre de la trasmisión.

VINOS GARGANTINI
SIEMPRE BUENOS ● SIEMPRE IGUALES

Departamentales

Las Heras

Un grupo de vecinos en nuestra casa.

Reclamos por un sistema de distribución de agua

LAS HERAS. — Estuvieron en LOS ANDES, vecinos de los barrios Aeronáutico y Castro González, con el objeto de hacer conocer su posición respecto del aumento de las cuotas que pagan por el agua potable a la unión vecinal.

Explicaron que Obras Sanitarias vende el líquido a la entidad vecinal, y ésta a su vez la distribuye mediante un tanque que almacena 300.000 litros. Agregaron que hasta hace poco abonaban 3.500 pesos moneda nacional por el servicio y ahora, en forma intempestiva, la cuota ha subido a 10.000 pesos moneda nacional. Indicaron además que hasta que no se reuna una asamblea general extraordinaria para considerar las tarifas exhortarán al vecindario a no pagar.

Agregaron que consideran que el incremento es excesivo porque no se ha hecho un estudio integral y expresaron su interés que el sistema pase en definitiva a Obras Sanitarias de la Nación, sin intermediarios.

Indicaron que falta continuamente el agua y un ama de casa acotó que debe levantarse a limpiar a las 6 porque a las 8 falta el líquido. Indicaron que existe una cisterna y desde allí el agua se bombea al tanque. Esa cisterna, dijeron, hace dos años que no se limpia.

Culparon además a la unión vecinal de no realizar trámites ante la Comuna por la falta de urbanización en los barrios: faltan veredas; existen árboles añosos cuyas raíces amenazan paredes; se carece de asfalto y otras dificultades.

Valle de Uco

San Carlos

Una exposición itinerante se inaugura hoy

SAN CARLOS. — Informó la Municipalidad que hoy a partir de las 19, se realizará el acto de apertura de la exposición itinerante de obras premiadas en el VII Salón Bienal de Artes Plásticas de Mendoza con la asistencia de autoridades municipales y militares.

La muestra, que es organizada por el Ministerio de Cultura y Educación, la Dirección de Acción Cultural y auspiciada por el Departamento de Cultura y Deportes de la Municipalidad, tendrá lugar en los salones de la comuna.

Tunuyán

La curación invernal en los frutales

TUNUYAN. — En un comunicado el Instituto Nacional de Tecnología Agropecuaria a través de la Estación Experimental La Consulta aconsejó a los fruticultores del Valle de Uco realizar al curación invernal en los montes frutales de manzano y perales para combatir principalmente arañuelas y psilido del peral.

El momento más oportuno para hacerlo depende del producto químico que se utilice y del estado vegetativo de las plantas. Desde yema hinchada hasta punta verde puede usarse: aceite potencial YPF a razón de 1,5 litros u Ov-Acar 24,5 % a 150 centímetros cúbicos y desde punta verde hasta botón rosado: Aceite YPF Nº 2 a razón de 2,5 litros o aceite Curafrutal C de 3.5 litros. Ambos aceites pueden utilizarse solos o con el agregado de 100 centímetros cúbicos de Parathion 50 %.

A fin de lograr mayor efectividad el organismo técnico recomendó observar las siguientes precauciones: que los huevos se hallan ubicados en las rugosidades de los dardos y ramas y en la unión de estas últimas, mantener el agitador de la maquina funcionando desde el momento en que se agrega el producto químico al tanque. Conviene usar la dosis indicada, curar en horas en que los montes frutales no estén mojados por el rocío, no efectuar la pulverización con temperaturas a 10 grados ni mayores de 33 grados o en días ventosos.

Guaymallén

Sanciones y multas aplicó la Comuna

GUAYMALLEN. - Otras penas pecuniarias aplicó la Municipalidad, como consecuencia de las transgresiones a ordenanzas comunales y tras emplazarse por intermedio de Inspección General a encuadrarse en esas normas, los interesados no cumplimentaron lo ordenado. Sintéticamente, se enumeran importes y conceptos: multas a comerciantes entre $ 150.- y $ 200.-, por no presentar aportes jubilatorios. Sanciones a comerciantes de $ 50.- por no proveerse de libretas de reparto. A comerciantes, $ 200, por no acondicionar locales donde funcionan los respectivos establecimientos. Multas de $ 50.- a comerciantes, por no habilitar ni munirse, respectivamente, de libretas de reparto. Pena pecuniaria de $ 50, a casa de familia por no conectar desagües al pozo séptico. Otras sanciones, entre $ 50 y $ 100, se aplicaron por no tener libretas de reparto de pan (dos casos); por no retirar materiales de la vía pública; por no estar en condiciones local de negocio, y por otros conceptos.

Notificación

GUAYMALLEN. — La Comuna informó que por haberse habilitado el pabellón Nº 36 de nichos en el cementerio departamental, vencerá el 15 de este mes el plazo establecido para que todos aquellos que tengan cadáveres en depósitos provisorios concurran a la administración de la necrópolis para regularizar situaciones, que incluyen la posibilidad de solicitar concesión de 5 ó 20 años, o a perpetuidad. Transcurrido el plazo arriba indicado, se aplicará el aforo que por ocupación de depósitos fija esa disposición.

Luján

Habilitarán una muestra de pinturas

LUJAN. — Hoy se presentará en la Municipalidad departamental la exposición itinerante "13 plásticos argentinos", compuesta por obras seleccionadas de la pinacoteca del Museo Municipal de Arte Moderno.

De esta manera se dará cumplimiento a la gira por los departamentos, dispuesta en una acción cultural concertada entre la Dirección de Acción Cultural de la Provincia y la Subsecretaría de Acción Social.

La muestra incluye obras de Spilimbergo, Berni, Ludueña, Pisarro, Uriarte, Falcini, Puppo, Gambartes, Sergi, Vidal Jó, Delhez y Gangi.

Sobre cierre de negocios

LUJAN. — Informó el Departamento de Inspección de la Municipalidad que aquellos negocios e industrias que hayan cesado en sus actividades comerciales deberán comunicar por escrito tal situación, caso contrario serán clasificados por escrito.

Tambien hizo saber que una vez clasificados la industria y el comercio, aquellos propietarios que por razones ajenas a la Comuna no se hubieren hecho pasible de ese trámite, deberán presentarse en la oficina de inspección de la Municipalidad, de 8 a 13.

Sociales

Bodas de Plata. — LUJAN. — Con motivo de cumplir el domingo, 25 años de casados los esposos Ricardo Enrique Avezou y Matilde Barafani de Avezou, sus hijos harán oficiar una misa en acción de gracias ese día a las 20 en la iglesia de "Nuestra Señora de Luján".

Casamiento. - LUJAN. — Hoy, a las 21, en la parroquia de la Inmaculada Concepción, de La Consulta, y se consagrará el matrimonio de la señorita Nilda Esther Santarrosa con el señor Pedro López. Actuaran como padrinos el señor José Alvarado y señora Laura Lima.

San Rafael

Durante la entrega del beneficio por parte del Banco Hipotecario.

Ampliaron préstamo para el barrio Ferroviario M. Comán

SAN RAFAEL. — El Banco Hipotecario Nacional otorgó una ampliación de crédito a la Unión Ferroviaria de Monte Comán, para la ejecución del barrio de 166 viviendas que tiene en ejecución en ese distrito, dentro de la Operatoria "17 de Octubre".

El barrio se encuentra avanzado en su ejecución por medio de un préstamo originario de 17 265.700 pesos, el que en esta oportunidad ha sido ampliado en 89.834.300 pesos, lo que da un valor global de 107.100.000 de pesos.

La firma de la escritura con ese nuevo aporte tuvo lugar en la sucursal San Rafael del citado Banco, concurriendo por la Unión Ferroviaria el señor Florentino C. Cortez y señores Lorenzo Peralta y Francisco Carugo; por la empresa constructora lo hizo el señor Leonardo Pelloni y el doctor Pedro Jorge Llorente y por el Banco Hipotecario Nacional, el contador a cargo de la gerencia, señor Angel F. Rosselot y el jefe de préstamos señor Julio E. Salcedo. Labró la escritura respectiva la señora María Luján Olsina de Tavares.

Políticas

Capacitación política

Partido Popular Cristiano. — SAN RAFAEL. — La Junta Departamental ha programado para hoy y mañana un curso de capacitación política, sobre el tema general de "El Socialcristianismo, una respuesta política". Será dictado en colaboración con el IDEC (Instituto de Estudios Comunitarios) de Buenos Aires y se desarrollará en el local partidario de calle San Luis 267, dando comienzo a las 10.

Unión Cívica Radical. — SAN RAFAEL. — El Comité Departamental ha expresado en un comunicado su preocupación "por el estado de cosas imperantes en la Facultad de Ciencias Aplicadas a la Industria. El manejo de esta institución, en forma irregular, genera un estado de anarquía, con el consecuente deterioro económico de la misma". Insiste en la necesidad de regularizar el funcionamiento de la misma en forma orgánica, restableciendo el Consejo Académico de acuerdo al Art. 6º del estatuto de la facultad dictado según decreto Nº 2170 del año 70. Recuerda asimismo que el referido consejo funcionó durante los años 1970/74, con óptimos resultados, bajo la denominación de "Consejo Consultivo", totalmente gratuito, integrado por representantes de todos los claustros, elegidos democráticamente.

Distinguió el gobierno español a un ciudadano

SAN RAFAEL. — El gobierno español ha distinguido al señor Carlos Bernardino Izuel Bellera, otorgándole la Cruz de Oficial de la Orden de Isabel la Católica.

Premia de esa forma el jefe de Estado español, la filantropía del señor Izuel Bellera, en beneficio de la colectividad española, especialmente por sus aportes a las obras del Hospital Español del Sur Mendocino.

La noticia le fue comunicada por el cónsul de España en Mendoza, Ricardo Peidró Conde, quien viajará oportunamente a esta ciudad para imponerle esa distinción en acto público.

Anularán los semáforos por falta de lámparas

SAN RAFAEL. — En forma temporaria será anulado el sistema de señalización del tránsito por semáforo instalado en la ciudad.

Se indica que la decisión ha sido adoptada de común acuerdo por la Municipalidad y la delegación de la Dirección de Tránsito y Transportes, ante la imposibilidad de mantenerlos en funcionamiento por la carencia de lámparas adecuadas. Al respecto se destaca que en los últimos días, el Ministerio de Obras y Servicios Públicos de la Provincia, en dos oportunidades, ha llamado a licitación para la provisión de esas lámparas, pero en ambos casos ninguna firma comercial se presentó a la referida licitación ni tampoco hay disponibilidad en plaza para su compra por otra vía.

Ante tal situación y a fin de evitar accidentes, se ha resuelto anularlos y se ha informado a la división de Tránsito de la Policía, para que tome los recaudos en esta emergencia.

Certamen de poesía sobre el maestro

SAN RAFAEL. — La Casa del Maestro y Previsión Social realizará un concurso literario de poesía sobre el maestro, del que podrán participar docentes provinciales y nacionales y también los de la actividad privada, y quienes aspiran a cargo o se encuentran jubilados.

Las bases de este certamen fijan plazo para la entrega de los trabajos hasta el 15 de octubre. Pide trabajos inéditos, en cinco copias, dactilografiadas a dos espacios, firmadas con seudónimo, que deberán presentarse en Casa del Maestro, filial San Rafael, Olascoaga 157, o en la sede de la ciudad de Mendoza Alem 184. Se han establecido tres premios para los tres mejores trabajos, los que se entregarán el 24 de octubre en la Casa del Maestro de San Rafael.

Para escolares

La misma entidad realizará un concurso de expresión gráfica con motivo de celebrarse el Día del Maestro el próximo 11 de setiembre, del que podrán participar alumnos de las escuelas primarias del departamento sobre el tema: "Mi plaza y mi ciudad".

Se han establecido cuatro categorías: Jardín de Infantes; primero y segundo grados; tercero, cuarto y quinto grados; y sexto y séptimo grados, fijando para cada una de ellas dos premios que se entregarán el 11 de setiembre en los festejos a realizarse en la plazoleta Sarmiento.

El certamen se llevará a cabo en la plaza San Martín, el sábado 6 de setiembre, de 10 a 12

SOCIEDAD HISPANO ARGENTINA DE SOCORROS MUTUOS de VILLA ATUEL (Ex Sociedad Española)

La comisión directiva invita a sus asociados a la asamblea general ordinaria que se celebrará el día 28 de setiembre de 1975, a las 9.30 hs., en el local de nuestra sede, calle Godoy Cruz (O) Nº 214, Villa Atuel, para tratar el siguiente:

ORDEN DEL DIA

1º) Elección de dos socios para que juntamente con el presidente y secretario firmen el acta respectiva. - 2) Lectura del acta de la asamblea general ordinaria anterior. - 3º) Lectura y aprobación de la memoria y balance anual cerrado el 15-7-75. - 4º) Aprobación de cuotas sociales. - 5º) Elección de nuevas autoridades.

Unica convocatoria a celebrarse el día y hora señalada con la concurrencia de la mitad más uno de los asociados inscriptos y que transcurrida una hora de la señalada, la asamblea quedará constituída sea cual fuere el número de socios que concurrieren (art. 22 de n/estatutos.

Villa Atuel (Mza.), setiembre 5 de 1975.

Raúl S. Gasque, secretario - Eduardo Villalba, presidente

6 9 F 88716 6 9

San Juan

Fue creada la Escuela de Forestación Sindical

SAN JUAN. — Entre la Universidad Nacional y la Confederación General del Trabajo, delegación regional San Juan, representadas por el rector, doctor Antonio R. Lloveras y el delegado, José Ubaldo Montaño, respectivamente, se firmó un convenio por el cual se crea la Escuela Superior de Formación Sindical que funcionará como unidad de extensión docente de la universidad bajo la dependencia del rectorado.

El convenio tiene por finalidad servir a los intereses del país en materia educacional y promover la instauración de una estructura docente universitaria especialmente destinada a la capacitación y formación humana y política de los trabajadores sindicalizados.

Serán alumnos de esta escuela, los miembros de las organizaciones sindicales adheridas a la CGT delegación San Juan, que sean propuestos por la respectiva organización sindical.

El contenido básico de los cursos estará referido al conocimiento de la doctrina nacional, con sus aplicaciones a la teoría social, política y económica y de relaciones internacionales, y al derecho del trabajo, sindical, de previsión social y de la empresa.

La actividad de la Escuela Superior de Formación Sindical será regida por un consejo directivo provisorio presidido por el rector de la UNSJ e integrado por dos representantes de la CGT y de la universidad.

El cuerpo docente de la escuela será formado con profesores de reconocidos antecedentes en las disciplinas científicas respectivas y probada preocupación por los problemas nacionales y sindicales, que acrediten la suficiente versación y experiencia para la misión que se les confía. Este convenio tendrá vigencia permanente y se procederá en forma inmediata a implementar el funcionamiento de la escuela.

Minoridad abandonada

SAN JUAN. — Sobre "Minoridad abandonada" disertará hoy, a las 19, en la parroquia de Santa Lucía, el juez de Menores, doctor Lisandro Lloveras, a quien acompañará en su exposición personal del mismo juzgado.

El acto es organizado por la División de Asuntos Juveniles de la Policía de San uan.

El Banco de Desarrollo y un aniversario más

SAN JUAN. — Con motivo del Día de la Industria, la sucursal del Banco Nacional de Desarrollo realizó un acto para celebrar un nuevo aniversario de su creación, inicialmente como Banco de Crédito Industrial.

Allí recibieron distinciones los empleados y funcionarios que cumplieron 20 años de servicios en la institución.

El gerente, Ricardo Carbajal Moreno destacó la labor que cumple la entidad en el país y reconoció la gestión del auditor, Armando Ricardo Deymie y del encargado de la agencia de promoción de Jáchal, ingeniero Francisco Hierrezuelo, quienes cumplieron 25 años de servicio. Fueron entregadas medallas de oro a los nombrados.

La entidad tributó también un homenaje floral al general San Martín ante el monumento que lo recuerda. Participaron en los actos los inspectores de la casa central, José López Vilam y Alejandro Pedro Arancet.

Exhortan apoyar la campaña 'más por menos'

SAN JUAN. — El arzobispo monseñor Ildefonso M. Sansierra, propició, mediante una exhortación, el apoyo a la colecta denominada "más por menos" ordenada por el Episcopado Argentino y destinada a las diócesis más pobres del país.

"Comprendo dice el arzobispo— que los momentos son difíciles y que, aún aquí, existen urgentes necesidades, pero el sentido solidario es el que debe privar en estos momentos arduos para la familia y la patria argentina a objeto de hacer más cierta y eficaz la fraternidad cristiana y patriótica que a todos debe unirnos".

COOPERATIVA DE VIVIENDAS "LAS HERAS" DE SERVICIOS Y CONSUMO LTDA.

Pers. Jurídica No. 4047/69 Mat. No. 7308 I.N.A.C

ASAMBLEA GENERAL EXTRAORDINARIA

En cumplimiento de lo dispuesto por el art. 33 del Estatuto Social, el Consejo de Administración, convoca a sus asociados a la Asamblea General Extraordinaria que se realizará el 7 de setiembre de 1975, a las 9 horas en el Salón de Actos de la municipalidad de Las Heras, con el objeto de considerar el siguiente:

ORDEN DEL DIA

1o. Designación de 2 socios para que en representación de la Asamblea, aprueben y firmen el Acta respectiva, juntamente con el presidente y secretario
2o. Informe de toda la tramitación efectuada a la fecha, sobre el Segundo Barrio Jardín 1o. de setiembre
3o Aprobación compromisos compra venta de los terrenos donde se construirá el mismo, aceptación compromisos firmados con sus dueños, para su cancelación total y aprobación compra parte donde se ubican las futuras manzanas N, O y el espacio No. 3 destinado a centro comerciales
4o. Retribución de Consejeros, de acuerdo al art. No. 67 de la Ley 20337 y el Art. 25 de nuestros Estatutos.

CONSEJO DE ADMINISTRACION

Nota: Las Asambleas Sociales, se realizarán válidamente, sea cual fuere el número de asistentes, una hora después de la fijada en la convocatoria, si antes no se hubiere reunido la mitad más uno de los asociados. Art. No. 34 del Estatuto Social.

JUAN C. TORRES, Secretario — ELIO BARRIONUEVO, Presidente

MUNICIPALIDAD de GODOY CRUZ

ACLARACION:

La Dirección de Saneamiento y Fiscalización Sanitaria de la Municipalidad de Godoy Cruz, comunica, en relación a noticias publicadas en diarios locales el día 4 del corriente, que la marca de tomates triturados "Es Blan", elaborada por los señores Eloy y Pablo Eras en su establecimiento de Costa de Araujo, Lavalle, es apta para el consumo y está autorizada su venta por la Dirección de Industrias de la Provincia, según análisis 1.171/75.

La confusión se debió a que el producto "Es Blan" era trasvasado por Carlos Rivarola, con domicilio en Malvinas Argentinas 505 de Godoy Cruz, a envases sin retorno y usando las marcas "La Perla" y "Ramos", sin que tuvieran intervención alguna en este procedimiento los señores Eras y la citada marca.

6 9 F 88726 6 9

CLUB SOCIAL Y DEPORTIVO GUAYMALLEN
¡¡¡ CASCADA de ESTRELLAS EXTRAORDINARIO !!!
Hoy
Además las orquestas bailables de LOS SULLIVAN LOS RAMBLERS -
GUARDARROPA
Servicio especial de ómnibus recorrido de costumbre (Ahora Línea 3 color amarillo) desde las 22 horas y terminado el baile harán el mismo recorrido reforzado. Además Línea 51 y 53 toda la noche en su recorrido de siempre.

TORMENTA
SOCIEDAD ITALIANA de LUJAN
CASCADAS de ESTRELLAS !!!
Hoy
Sicodélico baile para la Juventud
LOS PLANETAS - TITO CASCIANI
CALEFACCION
Servicio especial de Omnibus ORO NEGRO Salida 22 hs. de los lugares de costumbre y terminado el baile el mismo recorrido con uno adicional por ruta 40, hasta Puente Olive.

AMITRANO

ORDEN SUCESION - RESIDENCIAL Y CANT. CONSIGNATARIOS

GRAN **REMATE** SIN BASE

MAÑANA 9 Hs. - A. VILLANUEVA 332

(CONTINUACION COLON - MICROS: 6, 8, 9 Y TROLEY)

Extraordinario dormitorio colonial español, tallado, modelo exclusivo; regios dormitorio y comedor en juego, cedro; heladera comercial 4 puertas, flamante, gabinete madera; heladeras familiares; escopeta 2 caños c. 16 "Acier Fin"; tocadiscos Barret estereofónico; combinados; televisores de marca; estufa Eskabe a kerosene, último mod.; máquinas coser "Necchi" eléct. y "Kopp"; cantidad de bicicletas nuevas; gran máquina café automática "Subar"; máquina tejer "Liciatex" automática completa; garrafas; gran reloj de pie importado; alfombra china importada; triciclo reparto; calefones térmicos; fichero 4 cajas con carpetas colgantes; escritorios metálicos; teléfonos; cantidad sillas escrit., americanas, etc.; vitrinas mercería, cajoneras y otras; cantidad camas y colchones nuevos y usados; cocinas; lavarropas de marca; hermanita señorial compl.; máq. escribir port. "Olivetti"; roperos, aparadores nuevos laqué y otros; mesas; arañas; cómodas; artículos niños; libros; ropa y varios imposible detallar.

GRAN REMATE PARA TODOS LOS GUSTOS Y PRESUPUESTOS

Visite HOY exposición de 9 a 13 y de 16 a 19 horas.

AMITRANO - Martilleros

6|9|F|88729|6|9

la pipa

COMPRA **ORO**

SUPERAMOS CUALQUIER OFERTA

Asociado a COVEMPA

Local A - 23, entrando por Catamarca

6|9|F|88758|30|9|A

Expreso "LA PAZ"

30 años de experiencia al servicio del transporte, comunica a su distinguida clientela que a partir de la fecha extiende su servicio de cargas y encomiendas a la CIUDAD DE V. MERCEDES, SAN LUIS.

Mendoza	San Luis	Mercedes
Perú 1253 - V. N. Tel. 261952	Alte. Brown 920 Tel. 2903	Vicente Dupuy 238

6|9|C|233|8|9

TECHO PLAST VITRO PLAST

IMPERMEABILIZANTE ESPECIAL PARA TECHOS

TAMBOR 200 LITROS $ 2.900.-

MALIZIA. B. DE LOS ANDES 1736, S. JOSE T. 260100 y 262404

CAMIONES

Diesel, volcadores en tres sentidos

VENDO

Dr. Moreno 2266 - Las Heras

6|9|C|594|7|9

Camión De Soto

MOTOR GASOLERO

Mod. 68, carrocería furgón - Vendo, permuto. Italia 162 - Godoy Cruz, a dos cuadras Y. P. F. 6|9|F|84859|7|9

ESTUDIANTES-PROFESIONALES

Super oferta limitada

NORMAN 600

$480000 contado

ó 7 cuotas de $ 90000

domingo dolce

MAQUINAS Y AMOBLAMIENTOS PARA OFICINA

VENTAS: Avda. España esq. Rivadavia

Tel. 254795 - 292007

CORRALON PLUS ULTRA

PASO DE LOS ANDES 425 - TEL. 248045 - MENDOZA

LADRILLONES c/u. $ 2,30 - LADRILLOS c/u. $ 1,30

4|9|F|84786|8|9

MADERA

PARRAL y VIÑA

ALGARROBO DE SAN LUIS

Calidad y precios incompetibles. CERVANTES 2379 - GODOY CRUZ TELEFONO 226149

3|9|F|84112|10|9|A

ORO

Compramos al Mejor Precio

RESCATO POLIZAS - PLATA.

NECOCHEA 62, LOCAL 11

1|9|C|841|6|9

Departamentos

ALQUILO C/MUEBLES

Rioja 510 - Mendoza

29|8|F|12|9|D

BARBECHOS

Alamo 214, VENDO. - J. V.

Zapata 220, 2º P., de 8 a 10 horas. - Mendoza.

5|9|C|175|7|9

VENDO

Acoplado Helvética, 3 ejes, con tanque 17.000 Lts. interior plastificado, cubiertas 900x20. Tratar: Gral. Paz 92, G. Cruz

6|9|F|84834|7|9

FORD FALCON DE LUJO

FACTURADO 75 - 5.000 Kms. - PARTICULAR VENDE

LAVALLE 1964 - SAN JOSE - GUAYMALLEN

6|9|C|615|7|9

CASA M. BACCARELLI

MIGUEL R. BACCARELLI ~ FUNDADA 29/10/1914

Gutierrez 331-Mendoza T. 259802 255251

PRESENTA

EL ACONTECIMIENTO MAS IMPORTANTE DE TODOS LOS TIEMPOS EN MATERIA DE REALIZACION DE OBRAS DE INFRAESTRUCTURA

GRAN LOTEO **ARIZU**

(SEGUNDA SERIE)

Un singular parcelamiento urbano, en centralísima zona de la ciudad de GODOY CRUZ. A sólo 12 CUADRAS de las avenidas SAN MARTIN y COLON de la ciudad de Mendoza. Sobre calles BELGRANO, MINUZZI, LISANDRO DE LA TORRE, FELICIANO GAMBARTE y NUEVAS. LOTEO APROBADO por la Municipalidad de Godoy Cruz. Expte. Nº 15.346-S-72.

8 MANZANAS con servicios instalados de agua corriente, colectora cloacal, calzadas hormigonadas, cordones y acequias de hormigón, electrificación domiciliaria y pública a vapor de mercurio que realzan con su iluminación "a giorno" la belleza de las obras realizadas.

DISPONIBLES **150 LOTES**

con Superficies entre 200 y 280 mc.

POSESION Y ESCRITURAS INMEDIATAS, por ante el Escribano Dr. Gilberto Suárez Lago (h.)

Proyecto — Coordinación — Supervisión — Ventas

MIGUEL R. BACCARELLI

GUTIERREZ 331

Martillero - Matrícula 584

HOY Y MAÑANA ATENDEMOS EN EL LOTEO Y EN N/OFICINAS

CAMIONES USADOS

DODGE DP 600 1975
Carrocería madera c|vol.
DODGE D.P. 600
Carrozado ... 1972
motor a 0 Km.
DODGE D.P. 500 1970
motor a 0 Km.
DODGE D.P. 500
Volcador 1968
BEDFORD 1960
carrozado
MERCEDES BENZ
Carrozado ... 1955

Permutas
Recibimos Documentos de Uva
Sábados atendemos todo el día

FINANCIACION 24 MESES

PRIMO MESCHINI S.A.

25 de Mayo 2586 - V. Nueva
Tel. 262374 - Mendoza

6|9|F|88774|8|9

ORO Alhajas

EN DESUSO

SUPERO CUALQUIER OFERTA

COMPRO POLIZAS

9 de Julio 1455 - Ofic. 3 (Frente Arteta)

6|9|C|536|6|9

FIAT 600-R

1972

PARTICULAR VENDE

PERU 637 - CIUDAD

6|9|T|6827|6|9

Dodge 1500-71

IMPECABLE - VENDO UNICA MANO

Paso de los Andes 520 Godoy Cruz

5|9|C|126|127|6|9

VENDO GORDINI MOD. 70

IMPECABLE - PASO DE LOS ANDES 640. GODOY CRUZ

5|9|C|200|7|9

ALQUILO - VENDO

GALPON 200 m2. cubiertos con salón venta, gerencia, 2 baños, vestuario. Zona fácil acceso y estacionamiento, sito en ciudad de San Juan.

VENDO campo 2.000 Has. en El Encón, San Juan. Títulos perfectos, ideal para forestación.

Tratar: Sr. LEUZZI

TELEFONO 26869, SAN JUAN o

TELEFONOS 258388 - 252099, MENDOZA

3|9|F|83491|7|9

FORD FALCON

FUTURA - MOTOR 221

VENDO EN $ 180.000

HUGO MORETTA HOTEL CAROLLO

6|9|C|554|6|9

BARBECHOS

Malbeck, Verdot, Cabernet, Sauvignon, Bonarda, Tempranilla y otras. Vende: "VIVERO LUJAN", de Pisinatti y Massi. Controlado por I.N.V. y Sanidad Vegetal. Financiamos sin cargo. BRANDSEN s/n. TELEFONO 980655. PERDRIEL. LUJAN.

6|9|F|88732|7|9

ORO

Compramos Mejor Precio

A PARTICULARES Y COMERCIANTES

GALERIA TONSA - LOCAL A-14

3|9|F|88151|17|9

FORD 350

COMPRO

Mod. 65 al 74, en buen estado, naftera, 8 c. Permuto.

MARMOL 2046 — GODOY CRUZ — TEL. 293257

BRAVA 74

25.000 Kms. Lujo. Posi-Trac.

BRAVA 72 Lujo

Posi-Trac - Particular - Vendo

6|9|C|559|8|9

VENDO

CAMION BEDFORD

M/1966, con volquete en muy buen estado. Recibo permuta y documentos de uva. San Martín Sur 38, Godoy Cruz - Mendoza.

6|9|F|84839|10|9|A

GUIA PROFESIONAL

MEDICOS

CARDIOLOGIA DE URGENCIA

ATENCION PERMANENTE Y ELECTROCARDIOGRAMAS A DOMICILIO

TELEFONOS: 242417 - 249001

3|C|405|23|9|A

CONSULTORIO MEDICO

Clínica Médica - Nutrición - Diabetes - Enfermedades de los huesos - Enfermedades de la mujer - Cirugía general.

DOCTORES

LUCIA MAMMANA

H. DANIEL QUIROGA

LUIS A. LANOUGUERE

RODOLFO GUEVARA

Espejo 333. Planta baja. Dpto. 2. Ciudad - Turnos: Teléfono 253081 - Mutuales.

6|9|F|88800|7|9

Dr. ANGEL C. NAVARRO

Cirugía - Atiende lunes, miércoles y viernes de 17 a 20 hs. Reserve turno. Alpatacal 2755. Teléf. 214325. 1|11|F|Pte.|A

Dr. I. SCHERBOSKY

Clínica - Especialista en enfermedades bronco pulmonares. Asma. Pedir turno. José F. Moreno 2760. Tel. 257402 y 258616.

14|11|F|74067|Pte.

Dr. KALIMAN

CLINICA GENERAL

Medicina Psicotomática - Consultas de 15 a 19 hs. Se atiende mutuales, Sgto. Cabral 706, Ciudad. Teléfono 290500. 15|4|F|50803|Pte.

Dr. OSCAR E. CAMINOS

Clínica y Cirugía - Obesidad - Várices - Vejez - Enf. Venéreas - Impotencia - Mutuales. Sarmiento 777. De 11 a 13 - 17 a 21 hs.

9|1|F|Pte.

Dr. RODRIGUEZ SAA

CLINICA MEDICA

Dra. RODRIGUEZ SAA

PIEL - DEPILACION

Martínez de Rosas 2055 (entre Suipacha y Paraná). Teléf. 230063

24|7|F|77882|Pte.

Dr. RODOLFO S. ESCOBAR

CLINICO - CIRUJANO

Ap. Digestivo. Várices y Hemorroides. Paso de los Andes 520, Godoy Cruz. Mutuales c/turno. T. 225826.

1|10|F|Pte.-A.

APARATO DIGESTIVO

Dr. OMAR MUSRI

Atiende Mendoza: Sanatorio Policlínico Guaymallén - Tel. 218052. San Martín: Sanatorio Argentino. Rivadavia: Sanatorio Carrasco y Bertona. 6|2|F|62272|Pte.

Dr. NESTOR MATUSCHKA

Clínico. Aparato digestivo, hígado, estómago, intestino, hemorroides. Diariamente desde las 17. Turnos a los teléfonos 291752 y 248241. - Colón 185 - 4º Piso.

9|12|F|75176|Pte.

Dr. ENRIQUE TARQUINI

Atiende nuevamente - Aparato digestivo. Clínica y cirugía. Lunes a viernes. Perito Moreno 2209. G. Cruz. Tel. 221559.

6|9|C|448|15|9

VIAS URINARIAS

Dr. JORGE L. FAVIER

CIRUGIA - VIAS URINARIAS IMPOTENCIA

Reservar turno. - Rioja 934.

9|11|Pte.-A

Dr. ALBERTO PABLO CORICA

ESPECIALIZADO EN EE. UU.

Enfermedades vías urinarias. Adultos y niños. Colón 532 - Turnos Teléfonos 240835 y 252553.

29|1|F|29090|Pte.

DOCTOR Alberto David Bekerman

Especializado en EE. UU. Cirugía vías urinarias. Adultos y niños. Esterilidad. San Martín (Sur) 69. G. Cruz. 9 de Julio 1189. 2º "15". Turnos: tel. 220078.

5|8|C|940|31|9

Dr. MANUEL BIANCHI

Riñón, vejiga, próstata y genitales. Esterilidad masculina. Turnos desde las 16 horas. Tel. 256234. - Agustín Alvarez 250.

4|6|F|66024|Pte.

Dr. IGNACIO J. ROMEO

CIRUGIA VIAS URINARIAS

Cirugía general. Diariamente desde 17 horas. Pedir turno. República de Siria 325. Teléfono 292220.

F|Pte.

NUTRICION

DOCTOR RICARDO W. ESTRELLA

Clínica médica. Nutrición, Hormonas. 10 a 13 y 17.30 a 21.30 hs. Mutuales. Unicamente con turno. - Necochea 292. Tel. 216006 - 242897 y 218766. 1|2|F|4012|Pte.

Dr. MINUCHIN

Obesidad, Diabetes, Delgadez, Gota, Arteriesclerosis, Aparato digestivo. Turnos. Roca 20, Las Heras. Tel. 254402. Amigorena 80, Ciudad. Tel. 244777. 3|12|F|Pte.

OBESIDAD

Dr. ALBERTO SEVILLA

Médico director Institutos de Obesidad, Asma y Alergia de Mendoza, Córdoba, Buenos Aires

Obesidad y celulitis deformante, Várices y hemorroides. Trat. sin dolor. Departamentos especializados: Cardiología, Radiología, Cirugía plástica, Injerto de cabello. Dres. Edgardo Escobar - Prof. Tomás Hughes). Avda. Colón 232. Tel. 241440 - 290006. Atendemos nuevamente mutuales. 27|7|F|58110|Pte.

Dr. MARIO R. LEVIN

OBESIDAD

Director Centro Médico - Modelación Corporal Post Parto y Obesidad. Gimnasia modeladora. Masajes manuales y electrónicos. Baños a vapor individuales. Parafina reductora. Bronceado. Fisioterapia. - San Martín 1464, G. Cruz. T. 246897 Se Atienden todas las Mutuales.

31|8|F|87535|Pte.|S

HOMEOPATIA

Dr. ALBERTO GRUENBERG

Atiende: 8 - 9 Setiembre. Retirar turno, lunes a viernes, 15 30 a 19.30 hs. Marconi 780, Godoy Cruz.

4|9|C|762|8|9

Dr. LAZARO WASSERMAN Dr. DANIEL J. LISSIN

Atiende remplazo de su ex colega días 4 - 5 y 6 de Setiembre. Turnos: Roque Sáenz Peña 315. Tel. 250898. 28|8|F|86827|6|9

MASTROGIACOMO DE HOZ

Irisdiagnóstico - Acupuntura

MENDOZA: 6 de setiembre de 17 a 21 hs. Patricias Mendocinas 1944. Turnos: tel. 218969. SAN MARTIN: 6 de setiembre 10 hs. Pueyrredón 344. SAN RAFAEL: 7 de setiembre 10 hs. Córdoba 374. Tel. 24054. GENERAL ALVEAR: 7 de setiembre 17 hs. Sarmiento 181.

31|8|F|87334|6|9

GINECOLOGIA

Dres. H. BRANDI

Fertilidad Matrimonial. Menopausia - Cirugía Ginecológica - Partos. - San Lorenzo 222. Tel. 243286 San Martín 1408 - Godoy Cruz. Tel. 221482 - Turnos.

30|7|F|79094|Pte.

VARICES

Dr. SPINETTA REGUERO

Várices - Trat. no operatorio por electro fulguración. Cirugía. Especialidad. Turnos: Junín 213, Barrio Bombal. Tel. 244111.

17|4|F|75664|Pte.

Dres. ALBERTO SEVILLA EDGARDO ESCOBAR

Tratamientos várices y hemorroides sin operación ni abandono de trabajo. Avda. Colón 232, Teléfonos 241440 - 290006.

27|7|F|58111|Pte.

PSIQUIATRAS

Dr. RAUL ANTUN

Especializado en Europa. Lunes, Miércoles y Viernes. Entre Ríos 226, Turno de 14 a 19. Tel. 257255.

8|3|F|Pte.

Dr. JULIO JOSE HERRERA

EX PROFESOR TITULAR DE PSIQUIATRIA

Pedir turno. Entre Ríos 226. - Tel. 257256. 4|4|F|60870|Pte.|A

Dr. NICOLAS I. GIUDICE

PSIQUIATRA

25 de Mayo 1234. Reservar turno. Teléf. 256545. 12|5|F|Pte.|A.

ESPECIALISTAS EN SEÑORAS

Dr. GREGORIO ENRIQUE DE LA ROSA

Señoras. Partos. Cirugía. De 16 a 20 hs. diariamente. Mutualidades. H. Yrigoyen 242, G. Cruz, Mendoza. Tel. 291393.

4|10|F|52340|Pte.|A.

JOSE N. MALAH

Señoras, Esterilidad, Partos, 17.30 a 21.30. Necochea 292, Ciudad. Tel. 216006. Mutuales con turnos: Teléfono 218766. 30|4|F|56675|Pte

DOCTORA MARTA GONZALEZ IÑESTA

Enfermedades mujer y la niña. Embarazos, Partos, Turnos. Catamarca 83. Dpto. 36. 3º P. Teléfono 291982. Part. 226294.

3|9|F|88099|Pte

ESPECIALISTAS EN NIÑOS

PROFESOR

Dr. HUMBERTO J. NOTTI

nes de 15 a 18. Mitre 954. Teléfono 240453. Atiende: lunes, miércoles y viernes 16|7|F|76212|Pte.

Dr. JUAN S. ROMERO

Especialista en niños, Clínica, Cirugía. Jefe Servicio Niños Hosp Español. De 15.30 a 19 horas. San Martín 986, Godoy Cruz. T. 220893.

14|2|F|62978|Pte.

GARGANTA, NARIZ Y OIDO

JOSE M. CORRALES

Especialista en garganta, nariz y oídos. Especializado Europa. Solicitar turno horas de la tarde. Perú 1251. Tel. 257715.

13|1|F|26341|Pte.-A.

Dr. LUIS E. MONETTI

10-12 - 18-21 horas, 9 de Julio 1050. Tel. 249323. Particular teléfono 246661. 31|12|F|Pte.

Dr. WASHINGTON H. PELUC RODRIGUEZ

Profesor adjunto de la cátedra de Nariz, Garganta y Oído de la U. N. C. Colón 185. - Nuevo teléfono: 246464.

23|8|F|85722|Pte.

Dante D'Angela Patrucco Ricardo Báez

Garganta, nariz, oídos y alergia. Turnos al tel. 215326. Catamarca Nº 182. 7|5|F|58694|Pte.-A.

ESPECIALISTAS DE LA PIEL

Dr. ALBERTO J. GRINBERG

Enfermedades de la piel, Alergia dermatológica .Horario, lunes a viernes, 17 a 21 hs. Sarmiento 777, Mendoza. 15|7|F|75872|Pte.

ALBERTO TORRES CORTIJO

Ex médico becario Univ. Madrid. Emilio Civit 43, 1er. Piso. Turnos de tarde al Tel. 255760.

21|11|F|Pte.|

Dr. RAUL FASCETO

ENFERMEDADES DE LA PIEL DEPILACION

Av. España 866 - Teléfono 244133

6|9|C|416|8|9

CIRUGIA ESTETICA

Dr. HUGO SALOMON

Unicamente Cirugía estética funcional de nariz. Clínica Godoy Cruz, Godoy Cruz 333, Teléfonos 215951 y 215952. Mutuales.

10|1|F|Pte.|D.

Dr. ENRIQUE VELASCO

Cirugía estética, plástica reparadora. Lunes, miércoles y viernes, de 17 a 20 horas. Rioja 1153, Tel. 244806. 1|12|F|58682|Pte.

OCULISTAS

Dr. ZALDIVAR Dra. MISTELI

Nueva dirección: Av. Emilio Civit 685, Ciudad. Tels. 257000 - 257100

14|1|F|Pte.

CLINICA DE OJOS

Atendido por 16 Médicos Oftalmólogos y 6 Auxiliares Técnicos Universitarios

Consultorio extern de 8 a 21 hs Guardias permanentes. Cirugía e internación. Atención de particulares y Mutualidades. Av. España 888 Teléf. 248856.

18|3|F|42513|Pte

Dr. ALVAREZ NOQUE

SOLICITAR TURNO

Enfermedades y cirugía de ojos Mitre 896 Tels.: 241443 - 241805

4|6|F|Pte.

HUESOS

Dr. BOCCO

Clínica y Cirugía Ortopédica y Traumatología - Adultos y Niños. Pedir turno: Tel. 292343.

9|5|F|Pte.|A.

REUMATISMO

Dr. PEDRO LUIS ZANNONI

Reumatismo. Clínica médica. Aparato circulatrio, respiratorio, digestivo. San Martín 1730, Godoy Cruz. Turnos. Teléfon 290841.

F|Pte.-A.

Dr. RICARDO BARCENILLA

Rivadavia 578 - Planta Baja - Dpto. 5 - Ciudad. - Turnos 17 a 20.30 hs. - Teléfonos 292020 - 221910

27|2|F|Pte

Dr. MANUEL MENA

Reumatólogo - Enfermedades de columna vertebral, brazos dolloridos, ciática. Atiende de 15 a 20 hs Buenos Aires 226. Lunes a sábados

20|3|F|Pte|S

Dr. JULIO F. SANCHEZ

Doctor en medicina (Esp. en Europa). Reumatología ,ortopedia y traumatología Rivadavia 141. Tel 291194. 23|2|F|Pte.

ODONTOLOGIA

VICTOR M. PICCIONE

Doctor en odontología, Cirugía de boca y huesos de la cara. Martes y jueves, Sanatorio Policlínico de Cuyo. Tel. 243000. Part. 255547.

1|2|F|Pte.

Dra. DUCI DE CAPURRO

NIÑOS - ADULTOS

Lunes, Miércoles y Viernes. Rivadavia 76 - Pta. Baja. Dpto "F". Tel. 252134 - 291141. 1|6|F|65070|Pte.

PARTERAS

LIDIA M. DE CUARTAS

PARTERA NACIONAL

25 de Mayo 770, Cdad. Tel. 247223. 19|6|F|83061|Pte.

ESTHER C. DE SANANES

Partera nacional. Diariamente de 10 a 20 hs. Solicitar turno. Pedro B. Palacios 1260 (Ituzaingó) entre Catamarca y Lavalle. Teléfs. 257319 y 251391. 7|4|F|Pte.|D.

CELINA E. M. DE ARNEDO

PARTERA NACIONAL

Catamarca 585, Ciudad T. 242388. Pedir turno. 29|F|99490|Pte

J. DELIA SANCHEZ GOMEZ

OBSTETRICA NACIONAL

Atiende de 15 a 17 horas, menos sábados. Rivadavia 634, Tel. 241019

6|12|F|Pte.

IRMA YAKEL DE LEGUIZAMON

PARTERA

Av. San Martín 1269 - 3er. Piso, Dpto. A. - Tel. 257536 - Mendoza

F|Pte

VETERINARIOS

Dr. GARCIA ITURRIA

Clínica, Cirugía, Vacunaciones. - Laboratorio - Consultorio. Francia 584. La Puntilla. Tel. 222681-223148. Atención a domicilio.

17|2|F|Pte. A.

Avisos Clasificados

Compra y Venta de Propiedades

"ABRIL INMOBILIARIA"

VENDE:

DEPARTAMENTO: Monoblock, 2 dormitorios, pesos 250.000, facilidades.

FINCA: 9 hectáreas Costa Araujo, viña, tractor; recibe casa permuta.

TERRENO: 40 000 mts.2 Acceso Este, ideal barrio, (400 mts. B. Santa Ana). Consulte: Mirta Ortiz de Buri - Martillero Público.

Av. España 1248 - 4º Piso. Ofic. 57. - Teléf. 214316.

6|9|C|434|6|9

A PROPIETARIO compramos casa, departamento o lote. Godoy y Pelaia. Máxima seriedad Inmobiliaria. Gutiérrez 585. Teléfono 258543 y 251597.

26|7|F|78477|Pte.-S.

A MOLL Inmobiliaria compra casas departamentos, lotes etc. Operaciones inmediatas, garantidas. Gutiérrez 567. TE. 214266 - 250524. 22|9|F|85420|Pte.

A VILLANUEVA: casa vendo, antisísmica, o permuto por más chica o camión del 65 en adelante o despensa funcionando; compuesta por 4 dormitorios, terraza, altillo, sótano, cocina comedor, baño instalado, supergas, total de terreno 400 m2. Cubiertos 130 m2. - Avellaneda 337, Villa Nueva. - Tel. 260012.

6|9|T|6789|7|9

A - PROPIETARIO compro urgente casa o departamento bjubicado. Operación inmediata. F. J. Sapunar. San Lorenzo 315. Tel. 290457. 3|9|F|88219|9|9

A PROPIETARIO compro casa, lote o finca, pago contado. Inversión capital. Teléfono 227011. Cirvini-Elaskar. 5|9|F|84821|7|9

A OPORTUNIDAD: Chalet 6ta. Sección, 3 dormitorios, living comedor, garaje, patio y demás dependencias. Total $ 850.000, mitad contado, saldo 1 y 2 años. Godoy Cruz 440. Mza.

6|9|C|537|7|9

A $ 2.000.000 terreno 14 x 40 sobre San Martín, 50%, 1 año. - Gutiérrez 375. 6|9|C|555|6|9

A PARTICULAR compro casa 5ª ó 6ª Sección, no menos 3 dormitorios, permuto por menor precio. Intermediarios abstenerse. Tel. 227905.

6|9|C|585|6|9

A PARTICULAR compro casa corte antiguo, 5ª ó 6ª Sección. Dispongo camioneta Chevrolet Brava 75. Tel. 227905. Intermediarios abstenerse.

6|9|C|585|6|9

A BUEN precio vendo 2 casas antisísmicas nuevas, 2 dormitorios garaje y demás dependencias, en Godoy Cruz $ 870.000 y 1.190.000. Intermediarios abstenerse. Tel. 227905.

6|9|C|585|6|9

ATENCION vendo varias casas, negocios, automotores. Lamadrid 336. Tel. 243820. Mza.

6|9|C|478|6|9

AMPLIA antisísmica, 5ª Sección, permuto camión/eta gasolero, automóvil moderno o finca, p. contado. Venta directa. Juan B. Justo 641. 4|9|C|769|6|9

ANTISISMICA, 4 dormitorios, con departamento, anticipo pesos 27.000.000. José Federico Moreno 1575. Ciudad.

5|9|T|6767|6|9

ANTISISMICA, 3 dormitorios, Godoy Cruz, anticipo $ 27.000.000. Permuto por finca. José Federico Moreno 1575. 5|9|T|6768|6|9

(Más avisos en la Pág. siguiente)

...Ahora, MAS que NUNCA, Ud. DEBE CUIDAR SU INVERSION PUBLICITARIA ASEGURE *MAYOR EFECTIVIDAD y MENOR COSTO* **UTILICE LOS ANDES** MATUTINO **EL ANDINO** VESPERTINO ADHERIDOS AL IVC CON **TARIFA COMBINADA** (POR PAGO CONTADO UNICAMENTE)

ADEMAS con NOTABLES AGRUPADOS y CLASIFICADOS ECONOMICOS Ahorra $$$ EXTRAS CONTRATANDO

3 PUBLICACIONES CONSECUTIVAS 10% DESCUENTO

5 PUBLICACIONES CONSECUTIVAS 15% DESCUENTO

7 PUBLICACIONES CONSECUTIVAS 20% DESCUENTO

DODGE 1500 72-73-74
FIAT 600 72-74
FALCON FUTURA. 73
PEUGEOT 404 ... 72
FIAT 128 72
CITROEN 3 CV .. 72
DODGE GTX 72
RENAULT 12 ... 71
RENAULT 4 71
DODGE 70
FIAT 600 67
FIAT 1500 66

MARIO GOLDSTEIN s.a.
Catamarca 586 - Mza.
6|9|F|88746|6|9

ORO
SUPERO TODA OFERTA
Joyería "MARTINEZ"
SAN MARTIN 901
GAL. ROSSO - LOC. 9

DOLARES ESCUDOS
TELEF.: 226712
(De 8 a 12 y 16 a 20).
6|9|C|513|6|9

FORD FALCON DE LUJO
Modelo 1967 - Impecable
VENDO
SAN JUAN 1182 - MZA.
TELEFONO 246430
6|9|C|565|6|9

VENDO
Rastrojero 1975
CATAMARCA 586
MENDOZA
6|9|F|88745|6|9

CEMENTO CORCEMAR - HERCULES
CAL VIVA E HIDRATADA SUBLIME - SAN JUAN
YESO **HIERRO** Para la Construcción
MOTORES ELECTRICOS MONOFASICOS Y TRIFASICOS 3/4 - 1 - 2 - 3 y 4½ H.P.
PRECIOS ESPECIALES A EMPRESAS CONSTRUCTORAS Y REVENDEDORES
SOMECA s.a. SOCIEDAD MENDOCINA DE CALES Y AFINES
Urquiza 357 Tel. 250158 - Mza.

ORO
COMPRO
LA MEJOR COTIZACION
PLATA - MONEDAS
LEANDRO ALEM 172
2|9|C|236|11|9

CUPE TORINO 72
Nueva - Vendo
Con aire acondicionado, dirección de potencia, vidrios polarizados, cubiertas nuevas, llantas de magnesio. Juan B. Justo 1341. Dorrego.
4|9|F|88303|7|9

BANCO DE PREVISION SOCIAL DE MENDOZA
"GRAN REMATE DE AUTOMOTORES" 0 Km. y USADOS - CON FACILIDADES DE PAGOS HASTA 30 MESES - INTERES BANCARIO s/SALDOS
Jueves 18 de Setiembre de 1975
5 - CAMIONETAS "DODGE" D-100 - Modelo 1967 — USADAS —
1 - CAMIONETA "FIAT" 1500 - Modelo 1969 — USADA —
3 - CAMIONETAS "PEUGEOT" T4B - Modelo 1971 — USADAS —
6 - AUTOMOVILES "FIAT" 600 R - Modelo 1974 0 KM.
EXHIBICION: Días 10, 11, 12 y 15 de setiembre de 1975, de 10 a 13 horas, en los salones de remates del Banco de Previsión Social, Belgrano esq. Brasil, Godoy Cruz, Mendoza.
REMATE: En el mismo lugar de exhibición el día jueves 18 de setiembre de 1975, a partir de las 10.30 horas.
6|9|F|17160|14|9|D

MUEBLES RUSTICOS
"VIÑA del MAR"
ARTESANALES CHILENOS
Directamente de Fábrica
Espejo 33 (San Martín 1300)
Las Heras
2|8|C|126|6|8|A

PRIMAVERA CON MUSICA
En su coche, Autoradio completa p/colocar
$1.390
Montes de Oca 980 - Frente al Hipódromo - G. Cruz

CUBIERTAS RADIALES
RECAUCHUTAMOS CON GARANTIA
GOMERIA BURGOS
S. MARTIN 2833 - T. 256034 - MZA.

Dormitorio Español Tallado
a mano vendo completo, sin uso. Aprovéchelo. - San Martín 1172 - Las Heras.
5|9|C|193|6|9

ORO
COMPRO POLIZAS
MONEDAS - CAMBIO
— CONSULTE PRECIOS —
SAN MARTIN 950
2|9|C|233|8|9

JOSE Y DOMINGO B. SELLA
TIBURCIO BENEGAS 776 - MARTILLEROS PUBLICOS - TELEFONO 247447 - CIUDAD
POR CUENTA Y ORDEN DE LA FAMILIA ARRIGONI, POR SUCESION
SIN BASE
SENSACIONAL
REMATE
en la residencia de calle AGUSTIN ALVAREZ 415 Ciudad (prol. Espejo)
Extraordinario juego de comedor estilo chipendale, tallado, para 12 personas, total 15 piezas, incluido vitrina; gran juego de living estilo Berger, 3 piezas; gran televisor "Zenith"; combinado estereofónico "Motorola BGH"; soberbio juego de mesa inglesa para 12 personas, de 82 piezas finamente decoradas; estupenda máquina de coser "Necchi Super Nova Ultra Automática" con accesorios; heladera equipo blindada "Westinghouse"; calefón ternio importado (instalado); cocina "Bulldog" (instalada); lavarropas "Kacemaster"; máquinas de escribir "Olivetti" y "Rémington"; máquina de coser "Singer"; enceradora "Genalex"; aspiradora "Yelmo"; pastalinda; reloj de pared con campana; sobrio juego de copas cristal tallado, 70 piezas, incluido 2 jarras y 2 botellones; juego patio hierro hamaca 5 piezas; manteles y sábanas de hilo; 2 dressoire con mármol y bronce; carpetas al crochet; fina platería; adornos importados; juegos de té y masas importados; lámparas de mesa; colección 28 tomos enciclopedia Hispano Americano; ventilador de pie; juego de dormitorio (sin ropero); colchón lana; arañas; mesa rodante; cubiertos; escritorio; televisor; libros; estufa con garrafa; hermosa biblioteca; cómoda; cama chica; soberbio sofá; mesa; cantidad de revistas Selecciones; lote grande de finas plantas; etc., etc.
MAÑANA 9 Horas
SU CASA DE REMATES invita a usted y familia a VISITAR LA EXPOSICION HOY de 10 a 12 y 16 a 20 hs. (comprobará la calidad y estado de todos los artículos).
6|9|F|88719|6|9

AUTOS USADOS

AUTOMOVILES
Dodge 1500 .. 75
Renault R-6 .. 74
Renault 4 S .. 73
Ami 8 73
Dodge Cupé .. 72
Fiat 600 72
Renault R. 6 .. 72
Fiat 1600 72
bordó
Cupé Fiat 1600 72
Fiat 128 71
Fiat 1500 69
Renault R-4 .. 69
Renault R-4 .. 68
Valiant IV ... 67
Ami 8 73
Valiant II 63
Wolkswagen . 61
Blanco

PICK UP
Rastrojero ... 75
Fiat 125 74
Rastrojero ... 73
Dodge Diesel . 75
Roja
Peugeot T-4B . 72
Celeste
Dodge DP 100
Diesel 70
Celeste
Rastrojero ... 69
Rastrojero
Diesel 64

Hoy sábado atendemos de 9.30 a 13 y de 15.30 a 19 hs.
Domingo hasta las 13 horas

PRIMO MESCHINI S.A.
CONCESIONARIO DODGE
Rioja 1448 - San Juan 1457
Tel. 250800 - Mendoza

VENDO
Dos Ultimos Cachorros
COLLIE (Lassie)
de características perfectas y de raro pelaje negro azabache con purísimo collar blanco (2 meses). Padres a la vista. - Espejo 953. Dorrego. T. 243254.
6|9|F|88711|6|9

DIBUJANTE TECNICO MECANICO
Necesita Empresa Metalúrgica
SE REQUIERE EXPERIENCIA ANTERIOR
Presentarse en Figueroa Alcorta 1010 - Godoy Cruz
de 15 a 17 horas
2|9|C|234|7|9|A

ORO
PLATA - PLATINO - BRILLANTES
ANALISIS Y PURIFICACION DE METALES PRECIOSOS
COMPRA VENTA POR MAYOR Y MENOR
VOY A DOMICILIO • ASOC. A COVEMPA
SARMIENTO 50 - LOCAL 5 - TEL. 244960 - MZA

BYRON JACKSON ARGENTINA
I. C. S. A.
COMPRA
Rodamientos a rodillos cónicos, nuevos o usados, en buenas condiciones.
Timken o S. K. F.
Cubeta Nº 92125
Cono porta rodillo Nº 93825
o Rib 08/3398 - 073398
o su equivalente en otra marca.
Propuestas al DEPARTAMENTO COMPRAS
TELEFONO 233301
6|9|F|88767|7|9

"IN-PRO" S.R.L.
VENDE
MATERIALES DE ELECTRICIDAD DE 1ra. CALIDAD A PRECIOS MUY CONVENIENTES

Cajas octogonales chicas s/p.	$ 33,30
Cajas octogonales grandes s/p.	$ 37,80
Cajas rectangulares s/p.	$ 33,70
Caño de luz s/p. 5/8 Esmeralda	$ 42,20
Caño de luz s/p. 3/4 Esmeralda	$ 58,00
Cable 0,75 mm. x 100 mts.	$ 216,00
Cable 1,0 mm. x 100 mts.	$ 263,00
Cable 2,0 mm. x 100 mts.	$ 520,00

También disponemos de otras medidas de cables, portalámparas, cintas aisladoras, llaves de todo tipo para exterior e interior, termomagnética.
Horario: sábado y domingo de 9 a 17 horas. Días hábiles de 16 a 20 horas.
BOEDO y CALLE 2 - CASA 1 - MANZANA D - CARRODILLA - LUJAN
TELEFONOS: 960193 - 960438 y 960555
6|9|F|88734|7|9

Avisos Clasificados

(Viene de la Pág. anterior)

Compra y Venta de Propiedades

APURADO, pegado Barrio Bombal, vendo casa cómoda, living comedor, un dormitorio, dos baños, comedor de diario, cocina, artefactos, gas, cloacas, pavimento, garage, fondo: pesos 26.000.000 y facilidades. Total $ 52.000.000. San Martín 254. Godoy Cruz. Teléfono 227011. Cirvini-Elaskar. 5|9|F|84818|7|9

ANTISISMICA Barrio Comercio, Villa Nueva, 2 dormitorios, dependencias, cochera; facilidades, teléfono 215085. 5|9|T|6777|6|9

ANTICIPO 200.000. Saldo convenir antisísmica, todos servicios, tres dormitorios, dependencias, terraza. Espejo 52. Planta alta Las Heras. 5|9|C|228|7|9

ANTISISMICO estrenar, 3 dormitorios cochera, $ 790.000, 50%, 2 años. Gutiérrez 375. 6|9|C|555|6|9

ANTISISMICA sobre 9 de Julio al 3000, 140 mts. cubiertos. Tel. 245272. 6|9|C|525|6|9

AL CONTADO total compro lote Barrio Santa Ana. Cabildo 433, Barrio Santa Ana, Guaymallén. Tel. 261490. 6|9|F|88830|7|9

APURADO vendo lote 2 piezas. Loteo Vargas, ideal corralón. Recibo auto. O'Higgins 1531, Godoy Cruz. 6|9|F|84846|7|9

AMERICANA estrenar, Trapiche, vendo urgente. Chalecito Barrio Bancario, departamento Barrio Cano, permuto. Paso los Andes 1644, Ciudad. 6|9|C|577|6|9

BERMEJO, 2 Has., ideal club privado o camping, sobre calle Maure. Contado y facilidades. Teléfono 260375. 6|9|F|88751|6|9

BONITA casa San José, 2 dormitorios, living, cocina - comedor, garaje, patio, $ 38.000.000. Facilidades. Atendemos en la misma de 9 a 13. Vicente López y Planes 1423. Teléfono 258077. 6|9|C|587|6|9

CASA mixta en buen estado, en Godoy Cruz, vendemos, amplio salón esquina céntrada independiente, 1 dormitorio, cocina comedor, living, baño, salita de estar, patio y garaje. Total $ 45.000.000 m/n. Contado y facilidades. - Inf.: C. E. Barrera Oro - Mitre 1378 - Ciudad. 6|9|F|88750|6|9

CONFORTABLE departamento en edificio de categoría inmejorable ubicación, totalmente amueblado amplias facilidades de pago, informes. Salta 792. Godoy Cruz, Teléf. 225571, Ruffolo. 5|9|F|84815|6|9

CAMPO en San Luis, 3.800 Has., zona Alto Pencoso, vendo, cerrado. 120.000.000. Córdoba 45. Mza. 6|9|C|469|6|9

COMPRO casas modestas y alto precio, cualquier ubicación. T. 245272. 6|9|C|525|6|9

COMPRO departamentos, lotes, casas, fincas, cualquier ubicación. T. 245272. 6|9|C|525|6|9

CASA quinta, antisísmica, 1 1/2 Ha., viña, frutales, chacra, a 2 Kms. V. Nueva, 500 mts. pavimento, bonita, tranquila. Basile. Bra. Andes 4169, V. Nueva. 262356. Sábado, mañana y tarde. Dgo., 10 a 13 hs. 6|9|F|88815|6|9

CASA antisísmica a terminar (detalles), Bº La Floresta. Basile. Bra. Andes 4169, V. Nueva. 262356. Sábado, mañana y tarde. Dgo., 10 a 13 hs. 6|9|F|88816|6|9

CASA de material Villa Nueva. 3 dorms. Bra. Andes, pavimento. Basile. Bra. Andes 4169, V. Nueva. 262356. Sábado, mañana y tarde. Dgo., 10 a 13 hs. 6|9|F|88817|6|9

CASA material, Rodeo Cruz, con 10.000.000 Ctdo., saldo facilidades, 300 mts. terreno, 3 dormitorios. Basile. Bra. Andes 4169, V. Nueva. 262356. Sábado, mañana y tarde. Dgo., 10 a 13 hs. 6|9|F|88818|6|9

CASA centro V. Nueva, $ 26.000.000 total, con facilidades. Mts. Libertad. Basile. Bra. Andes 4169, V. Nueva. 262356. Sábado, mañana y tarde. Dgo., 10 a 13 hs. 6|9|F|88819|6|9

COMPRO casas, lotes, operación rápida. Hacemos permutas. Basile. Bra. Andes 4169, V. Nueva. 262356. Sábado, mañana y tarde. Dgo., 10 a 13 hs. 6|9|F|88823|6|9

COMPRO fincas, cualquier zona. Entrego efectivo, casas, Dptos., lotes, Operación rápida. Basile. Bra. Andes 4169, V. Nueva. 262356. Sábado, mañana y tarde. Dgo., 10 a 13 hs. 6|9|F|88824|6|9

CASA 4 dormitorios, baño, toilette, patio, 2 años construcción, buena financiación. Recibo permuta. Saravia Inmobiliaria. T. 214313. Sábado, 8 a 12 y 16 a 19 hs. Juan B. Justo 490. 6|9|C|591|6|9

CAMPO en Capiz de Abajo, 46 Has. y fracción, zona de cultivos con agua de pozo, vende propietario, o permuta. Edmundo Tomel, Boulogne Sur Mer 35, Piso 5º, Dpto. G, Mendoza, Tel. 291377. 6|9|F|88718|6|9

CHACRAS de Coria, vendo total o parcial, 3.900 m2. forestados, s/calle Alzaga, luz eléctrica, agua corriente. Contado y facilidades. Teléfono 260375. 6|9|F|88752|6|9

DUEÑO vende departamento. Recibo coche. Tratar 18 a 20 hs. San Martín 1085. Las Heras. 5|9|C|428|6|8

DUEÑO vende o permuta casa 3 dormitorios, comedor, galería cerrada y demás dependencias, todos los servicios en 1ra. Sección, 2do. Pasaje Corti 775 altura Perú 2100 por departamento o casa menor precio en Las Heras. Godoy Cruz, 4ta. Sección o San José. 5|9|C|61|7|9

DUEÑO vende a interesado directo casa Barrio Trapiche. Tres dormitorios c/dependencias y jardines. Contado y 2½ años. Total $ 1.200.000. Italia 1775, Barrio Trapiche. Godoy Cruz. 6|9|C|482|7|9

DIRECTAMENTE antisísmica, esquina, salones, vivienda. 12 de Octubre 1417. San José. 6|9|C|28|6|9

DEPARTAMENTO nuevo, 3 dormitorios $ 590.000, 50%, 7 años. Gutiérrez 375. 6|9|C|555|6|9

DEPARTAMENTO bajo, todo servicios, vendo. Funes. Barrio Cano K 5-4. Teléfono 216988. 6|9|C|594|6|9

DEPARTAMENTO Tonsa, impecable, 1 ambiente, $ 450.000. 9 de Julio 1030, local 3, Ciudad. 6|9|F|88814|6|9

EN CORDOBA vendo casa nueva 110 mts2. cubiertos. Ricardo Warner 2754, Córdoba. TE. 63500. 5|9|C|01|7|9|D

FINCA en Beltrán, 7 Has., para chacra, vendo barato. T. 245272. 6|9|C|525|6|9

FINCA 3 de Mayo, excelente tierra, 2 Has. parral, 2 Has. espaldero, casa material, perforación 10" a 170 mts., nivelado, mts. pavimento. Basile. B. Andes 4169, V. Nueva. 262356. Sábado mañana y tarde. Dgo., 10 a 13 hs. 6|5|F|88820|6|9

FINCA 1 Ha. 1/4, viña, chacra, frutales, casa antisísmica, galpón, corrales. 10 Km. Mendoza. 1.000 mts. pavimento. Basile. Bra. Andes 4169, V. Nueva. 262356. Sábado, mañana y tarde. Dgo., 10 a 13 hs. 6|9|F|88821|6|9

FINCA 3 Has., chacra Km. 8, casa material, agua, la mejor tierra. Basile, B. Andes 4169, V. Nueva. 262356. Sábado, mañana y tarde. Dgo., 10 a 13 hs. 6|9|F|88822|6|9

GRAN oportunidad para revendedores. Vendo casa de adobe en San José, hay que arreglarla, total $ 17.000.000 contado. Inmobiliaria. T. 249218. 9 de Julio 1050. 4º piso. Dpto. 43. 6|9|C|533|6|9

IDEAL para chacra vendo 67 Has. total, con 4 Has. plantación de cebollas, 10 Has. preparadas listas para plantar, 17 Has. con derecho de regadío y pozo, casa de contratista, sobre ruta 40 Jocolí. Tratar en Avda. Bandera de los Andes 4606. Villa Nueva. 4|9|F|88460|7|9

INVERSORES, vendo urgente 150 mts. frente por 33, s/T. Benegas, Godoy Cruz, c/luz mercurio, $ 300 m2. c/facilidades. Gomez Mansilla - Chile 838. Teléfono 290585. 6|9|F|88698|6|9

LOTE magnífica ubicación en Chacras de Coria, 1.500 m2., con 30,50 mts. de frente. (Se puede fraccionar en 2). $ 35.000 por m2. Contado y facilidades. - Inf.: C. E. Barrera Oro - Mitre 1378 - Ciudad. 6|9|F|88748|6|9

LOTE, a propietario compro urgente, b/ubicado. Operación inmediata. F. J. Sapunar. S. Lorenzo 315. Tel. 290457. 3|9|F|88226|9|9

LUJAN, metros plaza, antisísmica, comodísima $ 250.000 al compromiso, saldo convenir 3 años. San Martín 254 Godoy Cruz. 4|9|F|84792|6|9

LOTE 785 m2., con vivienda, pesos 200.000. Recibo permutas. Tel. 246413. 5|9|C|206|7|9

LOTE s/Alpatacal, 6ta. Sección, 10 x 20 mts. Unico, rodeado chalets. Gómez Mansilla. Chile 838, teléfono 290585. 5|9|F|88610|6

LOTE en Las Heras, frente Barrio Plumerillo 8 x 17, vendo o permuto por Fiat 600 o Jeep, diferencia convenir. Tratar Lugones 301. Tel. 254536. 5|9|C|16

LOTE 20 x 30 en Barrio Parque Drummond vendo. 9 de Julio 58. Teléfono 980547. Luján. 6|9|F|88655|7|9

LOTES 2 de 16 x 16 total 534 m2.; 1er. loteo Mauricio, Carrodilla, agua, luz mercurio, pavimento, calle principal. Ctdo. y 78 cuotas $ 295. Francia 842. Puntilla. Tel. 222373. 6|9|C|185|6|9

OPORTUNIDAD: vendo casa, Algarrobal, poca entrega y facilidades. Tratar: Las Cañas 448. - Gllén. 6|9|C|306|307|7|9|D

PERMUTO casa amplia, todos servicios por casita, departamento 2 dormitorios. Menor precio. Roca 39 - Las Heras. 6|9|C|446|7|9

PARTICULAR vende antisísmica de 1ª en calle Principal, Barrio Jardín La Floresta, 3 dormitorios, garaje, cochera, lavandería cubierta, amplio living - comedor y demás dependencias. Recibo permutas. Lavalle 2311, Gllén. 6|9|C|574|7|9

POTRERO DE LOS FUNES San Luis, vendo terreno 65 x 45, zona turística, con agua y luz, oportunidad, acepto permutas, particular. Buenos Aires 330, 3º piso. Dep. "C". Tel. 254439. Mendoza. 6|9|C|755|7|9

SE VENDE casa antisísmica. Tratar dueño; recibo auto. Virgen del Valle, Manz. 2, casa 9. Godoy Cruz. 5|9|C|143|6|9

USPALLATA campo vendo, permuto p/automóvil, 20 hects. derecho riego, potrero alfalfa y arvejas; ideal forestación. Teléfono 262461. 5|9|C|68|6|9

VENDO lote Villa Paquita, Bermejo. Tratar Sr. Manno. Algarrobal. Las Heras. 2|9|C|143|6|9

VENDO finca 22 Has., Nueva California, pozo de 10 pulgadas, 2 casas, tractor Zetor, parral, viña y tierra para chacra. Tratar: Saavedra 725, San José. 6|9|T|6787|6|9

VENDO casa, 1 salón, 2 dormitorios, garage, faltan algunos detalles. - Godoy Cruz 1933, San José. 6|9|C|471|6|9

VENDO departamento, dos dormitorios, planta baja, con patio y churrasquera. Terminación de primera. Huarpes 80. Dep. 13 - Ciudad. 6|9|C|319|6|9

VENDO chalet americano, 3 dormitorios y dependencias, todos los servicios. $ 85.000.000, facilidades. 9 de Julio 1050. 4º piso. Dpto. 43. Tel. 249218. 6|9|C|533|6|9

Compra y Venta de Negocios en General

ATENCION: Negocio de electricidad, vendemos, céntrico, venta mensual al contado, interesante utilidad, bajo alquiler por dos años, mercadería precio costo actual, excelente clientela, etc. "Materiales p/instalaciones eléctricas y artefactos de iluminación". Inf.: C.E. Barrera Oro. - Mitre 1378, Ciudad. Sábado 10 a 12.30 hs. 6|9|F|88749|6|9

COMPRO a particular despensa, negocios en general, tengan vivienda. Buenos anticipos. - José Federico Moreno 1575 - Teléfono 215961. 4|9|T|6721|7|9

COMPRO estación de servicio bien ubicada. Oferta con detalles H. B. A. M. (14) Poste Restante LOS ANDES. 6|9|C|490|6|9

DESPENSA vendo, Sexta Sección, ventas comprobar. Recibo auto, Paso los Andes 1644, Ciudad. 6|9|C|577|6|9

MERCADITOS con vivienda vendo, uno Bermejo, otro Las Heras, permutas por casa o fincas. T. 245272. 6|9|C|525|6|9

RESIDENCIAL 17 habitaciones, céntrica, teléfono, cochera, anticipo $ 47.000.000. Total pesos 90.000.000. José Federico Moreno 1575. 5|9|T|06772|6|9

URGENTE vendo kiosco y despensa. Tratar hoy: Soler 593. San José. Gllén. 6|9|C|174|7|9

VENDO gomería con o sin local. Tratar: Alberdi 138, Las Heras, lunes. 6|9|C|594|7|9

VENDO soderia chica ó 3.000 sifones. Godoy Cruz. Teléfono 227323. 6|9|T|06805|7|9|D

VENDO, alquilo o permuto peluquería damas en Godoy Cruz. Tratar: Godoy Cruz 1933. - San José. 6|9|C|472|6|9

Compra y Venta de Muebles

A BENTURINO, tel. 244335-248730, ofrezca muebles, antigüedades, artículos en general. Colón 669. 3|3|F|Pte.

A. SELLA - Tel. 247447 - Martillero Tiburcio Benegas 776, ofrezca muebles, artículos hogar, máquinas usadas, dinero en el acto. 11|2|F|6992|Pte.

A AMITRANO martillero - Teléf. 247711. Aristides Villanueva 332, ofrezca muebles, antigüedades, maquinarias, artículos generales. Pagamos mejor. Anticipamos dinero. 9|6|F|2925|Pte.

ANTIGUEDADES en general. Compra - Venta - Restauraciones. Suipacha 412. Ciudad. 20|8|C|107|19|9

COMPRO sus muebles usados: roperos, juegos dormitorios, máq. coser, sillas, mesas, art. del hogar. - Tel. 262993. 4|9|C|772|6|9

VENDO dormitorios, comedor, heladera, ventilador pie, estufas, camas turcas, sofá cama, art. del hogar. Corrientes 452, Ciudad. 4|9|C|772|6|9

VENDO juego de sala antiguo "Art. Nuveau 8 piezas y dormitorio Luis XVI tallado. Camas y adornos antiguos, porcelanas. Pedro Molina 891 Gllén. 6|9|C|486|7|9

VENDO juego living escandinavo cuero seminuevo tratar: French 241. Godoy Cruz, Mendoza. Tel. 222673 6|9|C|397|6|9

Compra y Venta de Automotores y Cubiertas

ANDES AUTOMOTORES
ROBERTO WAINSZTEIN
O'Brien esquina Alberdi
San José

Rastrojero diesel 1968 $ 89.000
Dodge Polara 1970 .. „ 58.000
Renault Gordini 1971 „ 36.500
Chevrolet 1973, impecable, mendocino „ 69.500
Citroneta 1964, mendocina, muy buena „ 19.000
Fiat 600, 1964 ..... „ 19.500
Valiant IV 1968 ..... „ 39.000
Rural Rambler 1967 . „ 39.000
Cupé Fiat 1.600, 1971, mendocina ..... „ 80.000
Isard 700, 1963 ..... „ 19.500
y facilidades o 24 meses o permuto. Planes especiales a Empleados Públicos, Policiales y Bancarios.
6|9|F|88763|6|9

A OPORTUNIDAD vendo Renault Gordini 1969, impecable, $ 70.000 y Kaiser Carabela 1960 $ 18.000. - San Martín 67, Las Heras. Metros Coronel Diaz. (Gomería). 6|9|C|465|6|9

A GARIBALDI Y COSTANERA: Fiat 600, 1974 - 1970; Peugeot 504 XSE 1973; Renault 12, 1973; R6, 1971; Dodge 1500 - 1974; Cupé Torino, 1972; Multicarga: Fiat, 1974 - 1972 - 1968. Camión Dodge 500 c/volquete. Impecables. 5|9|C|31|6|9

A PARTICULAR compro auto, pago contado. Aneghino 1331. Godoy Cruz. 5|9|C|97|7|9

A MOTOR Chevrolet 230 7B. Muy bueno $ 20.000. Total. Casa 1 M 24, Bº Infanta. Panadería L. Heras. 5|9|C|33|7|9

A ESTANCIERA 58, 18.000 y cuotas. Godoy Cruz y Avellaneda. Villa Nueva. 5|9|F|17152|6|9|D

A FORD F-100-67, impecable. Contado y facilidades. Recibo permutas. Godoy Cruz y Avellaneda. Villa Nueva. 59|F|17150|6|9|D

A CAMIONETA Ford F-100-60, 20.000 y cuotas. Godoy Cruz y Avellaneda. Villa Nueva. 5|9|F|17148|6|9|D

A CHEVROLET 51, mecánica nueva. Contado y cuotas. Godoy Cruz y Avellaneda. Villa Nueva. 59|F|17146|6|9|D

A ESTANCIERA 60, 20.000 y cuotas. Godoy Cruz y Avellaneda. Villa Nueva. 5|9|F|17144|6|9|D

A 4-L-67, impecable, 30.000 y cuotas. Godoy Cruz y Avellaneda. Villa Nueva. 59|F|17142|6|9|D

A ESTANCIERA 1960; Chevrlet 4 puertas 1946, reparados, vendo o permuto. - Ayacucho 362, Ciudad. 6|9|T|6811|7|9

A PEUGEOT 504 - L, 1973; Falcon 1970, motor 221, palanca al piso; R-12, 72; Fiat 125, 72; Fiat 128, 72; Pick-up Chevrolet 73. Todos impecables, vendo o permuto. - Garibaldi 488. 6|9|F|88699|6|9

A - RENAULT 4L 1964, mendocino, total $ 3.500.000 m/n. contado. Mármol 1780. Godoy Cruz. 6|9|C|308|6|9

A CAMION Chevrolet 46, con volquete y Ford 39. Vendo o permuto. Godoy Cruz y Avellaneda. Villa Nueva. 69|F|17168|6|9|D

A FIAT 1600-71, vendo o permuto. Godoy Cruz y Avellaneda. Villa Nueva. 6|9|F|17169|6|9|D

A VENDO motor completo, caja y diferencial de Mercedes 170, M. 55, gasolero, recién reparado. Godoy Cruz y Avellaneda. Villa Nueva. 69|F|17171|6|9|D

A COMPRO Ford o Chevrolet convertible M. 28 al 31, pago contado. Godoy Cruz y Avellaneda. Villa Nueva. 6|9|F|17170|6|9|D

A RURAL Fiat 125, diciembre 72, impecable. Vendo. Recibo menor. Tiburcio Benegas 350. Godoy Cruz. 6|9|F|84558|6|9

A CHEVROLET Special vendo, mod. 1965, permutas, facilidades, particular. R. S. Peña 320, Ciudad. Mendoza. 6|9|C|532|7|9

A CHEVROLET modelo 67, Estanciera modelo 61, Fiat 600 modelo 69, Ford Falcon modelo 66, 4-S modelo 71, Chevrolet modelo 72. Contado, facilidades, permuto. San Miguel 1885. Las Heras. 6|9|C|594|595|6|9|D

A RENAULT 850 modelo 69 y Gordini modelo 66. Contado, facilidades, permuto. San Miguel 1885. Las Heras. 6|9|C|594|595|6|9|D

A MOTONETA Siambretta modelo 59. Contado, facilidades, permuto. San Miguel 1885. Las Heras. 69|C|594|595|6|9|D

A FIAT 69, multicarga, vendo o permuto. Tel. 215710. Hotel Balear. 6|9|C|590|7|9

A FIAT 600 modelo 69. Contado, facilidades, permuto. San Miguel 1885. Las Heras. 6|9|C|594|595|6|9|D

A R-12 modelo 71. Contado, facilidades, permuto. San Miguel 1885. Las Heras. 6|9|C|594|595|6|9|D

A CHEVROLET Super Sport 250, modelo 69. Contado, facilidades, permuto. San Miguel 1885. Las Heras. 6|9|C|594|595|6|9|D

A PEUGEOT 404, modelo 66. Contado, facilidades, permuto. San Miguel 1885. Las Heras. 6|9|C|594|595|6|9|D

A RAMBLER Classic modelo 66. Contado, facilidades, permuto. San Miguel 1885. Las Heras. 6|9|C|594|595|6|9|D

A CAMIONETA Chevrolet modelo 66. Contado, facilidades, permuto. San Miguel 1885. Las Heras. 6|9|C|594|595|6|9|D

A CHEVROLET modelo 65. Contado, facilidades, permuto. San Miguel 1885. Las Heras. 6|9|C|594|595|6|9|D

AUTOMOTORES: Vendo automóviles Chevrolet 1946 y 1938; Camión Chevrolet 1946 c/volquete. Facilidades. Cnel. Plaza 651. 5|9|T|6763|6|9

AUTOMOVILES Fiat 1972, tipo 128, flamante estado, vendo. Coronel Plaza 651. 5|9|T|6764|6|9

AUTOMOVILES Fiat 125, 1973; R6, 1971; Renault Gordini 1969; Cupé Fiat 1500, 1967; Torino 4 puertas 1967; Estanciera Ika 1960; Jeep Ika 1958; Kaiser Carabela 1960; Potro Buggi Fiat 600, equipado. Vende, permuta Gomería Las Heras, metros Coronel Diaz. 6|9|C|465|6|9

AUTOMOVILES compramos modelo 60 en adelante, pago contado. San Miguel 1885, Las Heras. 2|9|C|297|298|6|9|D

APROVECHE: Cien automóviles, pick-ups, camiones diesel, naftero, todas marcas, modelos y necesidades. Gane tiempo y dinero visitando gigantesca exposición. Aceptamos documentos, permutas, facilidades. Unico Supermercado Usados Argentino. Miguel Angel Riccieri. San Luis 540. 2|9|C|265|7|9

ACUMULADORES Autolux y J C 9 desde $ 890. Garantidos. Alem 356 - Mendoza. 4|9|C|843|10|9

ATENCION: Fiat 1.500 69. Impecable, vendo, facilidades; recibo permuta. Coronel Díaz 489. Ciudad. 5|9|C|86|6|9

AUTOMOVIL Renault 1966, impecable, vendo, total $ 45.000. Salta 1893, Ciudad. 5|9|T|6776|6|9

ATENCION: 5 cubiertas nuevas, mecánicamente impecable, Isetta 58, primera oferta razonable. - Picheuta 665, Godoy Cruz (1 cuadra Paso de los Andes). 6|9|T|6795|7|9

AMI 8, 1973, $ 70.000 y facilidades. Permutas. Recibo doc. de uva. Hoy sábado atendemos de 9 a 13 y de 15 a 19 hs. Rioja 1448 - Mendoza. 6|9|F|88786|6|9

APURADISIMO líquido camioneta Peugeot 1969. Lamadrid 336. Ciudad. Tel. 243820. 6|9|C|478|6|9

ATENCION: Impala 1964 vendo o permuto; motor 6.000 kms. Alpatacal 1280, ciudad. 6|C|440|7|9

AUTOMOVIL Torino Cupé 1974, 10.000 kms. impecable, por viaje, urgente, únicamente contado. Tratar en Hotel Argentino, habitación 60. Teléf. 254000. 5|9|C|346-47|6|9|A, D

AMI 8 1973, 40.000 Km. Peugeot 404 GP 1974, 3.700 km. Avda. de Acceso 4094, lado Norte. (100 mts. Arenales) Tel. 262893. 6|9|C|55|6|9

ATENCION Rombo 80, R6 vendo, permuto 14 cuotas pagas. Tel. 256768. 6|9|C|243|7|9

APURADO Peugeot 403 1964 único, permutaría mayor, menor precio. Chacabuco 278, Ciudad. 6|9|F|88766|6|9

AUTOS, vendo, permuto, financio: Torino TS 72, 4-S 72, R-12 72, Dodge 1500 72, Peugeot 504/71, Rally Sport 70, Fiat 1500/69 y 65, camioneta Fiat 1500/69, 4-L/66, Renault 62 y Jeep D.T. 50. Oferta. Oferta: Citroen 62, buen estado, $ 3.800.000. Atiendo sábado todo el día y domingo ½ día. Perito Moreno 1073. G. Cruz. 6|9|F|84852|6|9

ALTO: impecable Fiat 600-R 70, como nuevo y Chevrolet Super m/65 - Bra. de los Andes 4343, Villa Nueva. 6|9|F|88839|10|9

APURADO vendo Renault 6 (60.000 km.) y camioneta Chevrolet 62. Recibo menor precio. O'Higgins 1531. Godoy Cruz. 6|9|F|84850|7|9

AUTO UNION 66, vendo o permuto menor precio. Hoy llamar teléfono 220978, calle 15 Nº 2548. Dpto. 79. 2º Bº Empleados de Comercio, G. Cruz. Mendoza. 6|9|C|530|6|9

AMI 8 impecable quemo 115.000 contado, recibo menor diferencia convenir ver. Sábado y Domingo. Roca 550. Las Heras o San Luis 220. Las Heras. 6|9|C|594|6|9

AMI 8, 72, impecable, contado. $ 120.000. Comandante Fossa 255. Barrio Bombal. 6|9|C|540|7|9

AUTOMOVILES: Fiat 128/72; Fiat 1500/69 familiar; Fiat 600/67, flamantes, vendo o permuto, facilidades. 9 de Julio 2218. 6|9|C|544|6|9

ATENCION camioneta Fiat 1500 mod. 70 y Chevrolet 66 y Ford 57, permuto. Bandera de los Andes 4343. Villa Nueva. 6|9|F|88834|10|9

BERGANTIN 61 vendo. Benavente 4457. Tel. 261155. 3|9|T|6655|6|9

BRAVA 69, permuto por coche menor o mayor precio, sábado y domingo. Patricias Mendocinas 956. San José. 6|9|C|326|6|9

CUBIERTAS nuevas 650 x 16, camioneta, 6 telas, vendo lote de 10 unidades, contado, oportunidad. - Coronel Plaza 651. Ciudad. 5|9|T|6762|6|9

COMPRO hoy, Polara o Coronado 1972-74. Entrego Valiant IV y contado. Cipolletti 1195 - Dorrego. 6|9|C|64-65|7|9|D.

COMPRO unidades usadas, modelo 62 en adelante.

BARBECHOS
a $ 1.80
VIVERO TRES PORTEÑAS
CALIDAD Y SANIDAD
Ver: VIVERO CARRIL CHIMBAS esq. GALIGNIANA - TRES PORTEÑAS
VENTAS: 25 DE MAYO 1510 - TEL. 262313 - DORREGO
EN PALMIRA: CADETES CHILENOS 354 - TEL. 235
9|8|F|14958|Pte.|AD.

VINO TINTO
de Corte y 1/2 Corte
COMPRAMOS
TELEFONO 257292
5|9|C|40|6|9

MADERAS
CIPRES $ 8.- - COIHUE $ 5. - ALAMO $ 3,50
MACHIEMBRADO - TABLAS Y TIRANTES
PERITO MORENO 1600 — GODOY CRUZ
5|9|F|84806|6|9

Granulado Volcánico
CARGA INMEDIATA CON CINTA TRANSPORTADORA
$ 160.- /m3.
CORRALON PLUS ULTRA P. de los Andes 425. Mendoza. Tel. 248045
2|9|F|84721|8|9

ORO
COMPRAMOS
ORLY 9 DE JULIO 1181
29|8|F|86255|30|9

VENDO TERRENO
Zona Industrial
CARRIL RODRIGUEZ PEÑA
11.000 m2. o más, 65 x 180 - Tratar
LAS HERAS 543 — MENDOZA
6|9|C|310|6|9

URGENTE TERRENO SAN JOSE
Necesito con 30 m. frente, mínimo 200 m2., ubicado dentro de estos límites: Norte: Pedro Molina. Sur: Godoy Cruz. Oeste: Av. Costanera. Este: Francisco de la Reta. - Escribir Poste Restante Diario LOS ANDES. H. A. (26).
6|9|C|459|7|9

DOS CHALECITOS EN BLOCK
En Miramar, la Ciudad de los Niños
General Alvarado, Bs. As., vendo en forma directa dos chalecitos amueblados, 108 m2. cubiertos, con super gas, barrio residencial, pequeño parque, comodidades para personal de servicio. Capacidad total 8 personas. Precio contado únicamente $ 500.000,00 ley. Tratar: Sr. FRANCISCO MAGIS, Pringles 1078. Rivadavia 626. Tel. 3652. San Luis. - Horario comercio.
6|9|F|88688|8|9

ORO
Alhajas - Pólizas
Moneda
Excelente Cotización
GOLD ESPEJO 102
Asociado a COVEMPA

GRAN REMATE
BANCO DE PREVISION SOCIAL
REMATA
- 6 - Automóviles "FIAT" 600 R Modelo 1974 - 0 Km.
- 5 - Camionetas "DODGE" D-100 Modelo 1967 - Usadas - Funcionando.
- 1 - Camioneta "FIAT" 1500 Modelo 1969 - Usada - Funcionando.
- 3 - Camionetas "PEUGEOT" T4B Modelo 1971 - Usadas - Funcionando.
- 1 - Camioneta "FORD" F-100 Modelo 1964 - Chocada.
- 1 - Automóvil "FORD" Taunus 17 M Modelo 1958 - Usado - Funcionando.
- 1 - Automóvil "CITROEN" 2 CV Chocado.
- 1 - Estanciera "I.K.A." Modelo 1970 - Chocada.

2 - MOTORES DIESEL MARCA "VORN BENZ" de 500 HP. - 6 cilindros a 4 tiempos, 250 r.p.m., potencia eléctrica 320 KW acoplado directamente a alternador marca "Bergman Berlín" - Gigantes.

CUBIERTAS NUEVAS Y USADAS - BICICLETAS - Zapatos nuevos para niños - Juegos de dormitorios - Juegos de living - Camas - MUEBLES METALICOS PARA ESCRITORIOS - CARPA PARA CAMPING 5/6 personas - MAQUINAS DE ESCRIBIR, COSER Y FOTOGRAFICAS - GRABADORES - RADIOS - TOCADISCOS - PRISMATICOS - FILMADORAS- LIBROS DE ARTES, MEDICINA, DICCIONARIOS, TECNICOS Y DE COLECCIONES - ARTICULOS DEL HOGAR - JUEGOS DE BATERIAS - CUBIERTOS - LICUADORAS - MAQUINAS DE MOLER CARNE - JUEGOS DE LOZA - PRENDAS DE VESTIR - HERRAMIENTAS MANUALES, ELECTRICAS, PARA ALBAÑILES, MECANICOS, etc.

ALHAJAS: Gran cantidad de anillos, relojes, aros, collares, pulseras, prendedores, ORO - PIEDRAS PRECIOSAS Y MUCHOS ARTICULOS MAS, IMPOSIBLE DE DETALLAR POR SU GRAN CANTIDAD Y VARIEDAD.

EXHIBICION: Miércoles 10, jueves 11, viernes 12 y lunes 15 de setiembre de 1975 en el horario de 10 a 13 horas en nuestro salón de remates, sito en Brasil esq. Belgrano, Godoy Cruz, Mendoza.

REMATE: A partir del día 16 de setiembre de 1975 y días subsiguientes y hasta terminar en el horario de 8.30 horas en el mismo salón de exhibición.
6|9|F|17165|7|9|D

VENDO EQUIPO BALANCIN
FORD 700 - MODELO 1971
c/freno aire, muy bien de cubiertas. Se recibe Rastrojero 1973 en adelante.
SAN ISIDRO 1068 — RIVADAVIA — TEL. 42444
6|9|F|88761|7|9

FELIX MARIN
MARTILLERO PUBLICO — MATRICULA 1031 — TELEFONO 257900 — MENDOZA
REMATA
SIN BASE
885 LOTES
DE MUEBLES, JUEGOS DE LIVING, DE JARDIN, ART. DEL HOGAR, RODADOS n/y USADOS. ORDEN DE FTES. Y 325 REMITENTES DE VARIOS
HOY Sábado 16 Hs. - MAÑANA Domingo 8.30 Hs.
DETALLE: Heladeras eléctricas familiar n/y usadas. Heladeras comercial de 2 y 3 puertas. Televisores, mesas de televisores. Cocinas. Calentadores y estufas a gas. Pantallas infrarrojas. 12 lavarropas a paleta semi automático nuevos y otros usados. 20 bicicletas nuevas: plegables, de ½ carrera y de paseo para damas, caballeros y niños, triciclos y kárting. Máquinas de tejer: Liciatex, de coser Singer y Lander en perfecto funcionamiento. Radios combinados stereo de mueble. Radios a transistores. Licuadoras a botonera. Planchas eléctricas. Espejos con marco dorado en varias medidas, cuadros al óleo. Alfombras en fantasía de 1.85x2.50 y en lisa de 3.00x6.33x6 mm. de espesor. Juegos de jardín en hierro forjado basculantes de 5 piezas y otros en caña bambú. Mesas plegables, colchonetas y sombrilla playera. Faros liebreros a lodo, sillas cromadas para bar y mesas. Máquinas express y crema café. Juegos de cubiertos en acero inoxidable importado de 24-49 y 101 piezas cuchillos monoblock. Mesas de centro musical, luminosa y otras con mesada de mármol o nerolite, estatuas semil marfil t/oriental. Colchones y almohadas en todas las medidas y calidades, mantas t/catamarqueñas. Estantería de madera. Percheros metálicos. Lanza para remolque de camiones. Relojes mural y de pulsera. Casilla bar rodante de 4.60x2.00. 160 kilos de electrodo del 2 ½ al 4 ½ Lincoln para rotativa. Bomba para agua. Juegos de pirex, mesada en mármol ónix de 1,42x0,62 con pileta de acero inoxidable. Veladores quinque, cuchillas carniceras, 10 dnas. Vasos.

MUEBLES: 38 juegos de dormitorios n/y usados de 5 piezas de estilo americano, escandinavos, provenzal y modernos. Roperos, mesa de luz, camas en todas las medidas y estilo, cunas, cuchetas, cama de bronce de 2 ½ plaza. 35 juegos de comedor de 7, 8 y 9 piezas n/y usados de estilo americano, escandinavos, moderno e inglés clásico enchapado en petiribí. Aparadores americanos en varias medidas. Módulos de 3 cuerpos, modulares. alacenas. 100 mesas: redondas, óvalas, extensibles, fijas y otras de madera. 950 sillas: escandinavas, colonial americana, imperial, super, butacas, majestad y otras de madera. Juego de lavador antiguo, Lámparas y veladores. 30 juegos de living de 3 piezas nuevos con divan cama y otros usados. Juegos de living señorial.

Colabora JOSE TRADE - Martillero Público
Avda. SAN MARTIN 3071 - 77 - CIUDAD
6|9|C|608|6|9

QUIMICO INDUSTRIAL
SE NECESITA
Presentarse en:
BIRITOS 385
GODOY CRUZ
6|9|C|374|6|9

FRUTALES
Membrilleros injertados INTA Mza., 37-117-147; almendras pie almendro, Perales Williams, Cerezos, Ciruelos, Damascos, Manzanos, Nogales, Avellanos, Olmos Bola, Rosales, Ligustrinas.
Vivero "EL ARBORICULTOR ITALIANO"
SAN MARTIN SUR 709 — GODOY CRUZ
4|9|F|88453|6|9

PARTICULAR VENDE
Sobre Ruta 40, estación de servicio, comedor, viviendas. Superficie cubierta 300 m2., 6.000 Has. con semisurgente. Contado $ 4.000.000. Saldo convenir. Acepto permutas y/o socio. Tratar: BOULOGNE SUR MER 2027. CIUDAD.
6|9|C|53|6|9

FIAT 600 POR SOLO $ 20.000
Transfiero chequera scuderia 80, diez cuotas pagas. Valor actual $ 42.000,00. - Av. de ACCESO 590. SAN JOSE. TELEFONO 259897. (Lunes)
6|9|C|311|7|9

PALMERO
URBANIZANDO En LUJAN de CUYO
En Luján, lo esperamos mañana
Informes en:
MENDOZA: AV. ESPAÑA 1231 - TEL.. 258109 - 258119
SAN MARTIN: LEANDRO N. ALEM 463 -

Avisos Clasificados

(Viene de la Pág. anterior)

Compra y Venta de Automotores y Cubiertas

DUEÑO vende camión Dodge modelo 1970, muy bueuno, carrocería carga generales. San Martín 8371 Carrodilla. 6|9|C|354|7|9

DODGE 1500, 72, impecable. Vendo contado. Mitre 2616. Ciudad. 6|9|C|370|6|9

DODGE 1.500 1974, a nuevo, pesos 69.000 y 24 cuotas; permuto; recibimos documentos de uva, vino. Hoy sábado atendemos de 9 a 13 y de 15 a 19 horas. Rioja 1448. - Mza. 7|9|F|88791|6|9

DODGE 1500 - 1973, vendo, permuto menor. 25 de Mayo 2997. 6|9|C|594|6|9

ESTANCIERA, impecable, vendo o permuto con facilidades. San Luis 285. 6|9|C|552|6|9

ESCAPES y silenciadores, venta y colocación, precios incompetibles. "Martínez". Alberdi 648. - San José. 10|8|C|177|10|9

ENTREGO 1.000.000 de anticipo y cuotas mensuales de 1.000.000 compro camioneta o Pick-up con cobertura, preferentemente. Teléfono 262179. 6|9|T|6825|7|9

ESTANCIERA 58 buen estado vendo, permuto. San Martín 937. - Luján. 6|9|F|88793|6|9

FIAT 1963 vendo. Benavente 4457. Villa Nueva. Teléfono 261155. 2|9|T|6615|6|9

FIAT 600, 1971, vendo. Benavente 4457 - Villa Nueva. Teléfono 261155. 2|9|T|6606|6|9

FIAT 600 vendo. Total $ 27.000. Federico Moreno 2555 - 1 - 6 - Ciudad. 4|9|C|695|6|9

FIAT Multicarga compro o permuto por Fiat 128 modelo 72. Exigimos buen estado general. No interesa motor. Tratar Las Heras 419 - 1er. Piso, horario de comercio. 4|9|F|88365|7|9

FIAT 600, 1961 vendo o permuto por mayor. Perú 594. 5|9|C|99|6|9

FALCON de Lujo 1971. Leonidas Aguirre 375, Ciudad. 5|9|C|152|6|9

FIAT, 125-73 y 1.600-70, 1500-68. Leonidas Aguirre 375, Ciudad. 5|9|C|150|6|9

FIAT Multicarga 1970; Fiat 125 1973, vendo o permuto. - Salta 979. 6|9|T|6808|6|9

FIAT 600 modelo 72 y 69, vendo o permuto. Salta 979. 6|T|6807|6|9

FIAT 600, 1972, de Mza, $ 78.000 y facilidades. Permutas; recibo doc. de uva. Hoy sábado atendemos de 9 a 13 y de 15 a 19 horas. Rioja 1448 - Mendoza. 6|9|F|88784|6|9

FIAT Multicarga 1600|72, impecable, vendo-permuto por Fiat 125-128 R-12, dif. contado. Tiburcio Benegas 168. Godoy Cruz. 6|9|F|84871|6|9

FORD 39 y Plymouth 47, ambos precio convenir. Bra. de los Andes 4343 - Villa Nueva. 6|9|F|88844|10|9

FIAT 1.100, 1961, impecable estado. $ 24.500 y facilidades a 24 meses o permuto. O'Brien y Alberdi - San José. 6|9|F|88765|6|9

FIAT 15.00, 1969, flamante, único, $ 55.000. Contado y facilidades. Permutas; recibimos documentos de uva y vino. Hoy sábado atendemos de 9 a 13 y de 15 a 19 horas. Rioja 1448. Mza. 6|9|F|88785|6|9

FIAT 125 1975. Impecable, Vendo Huarpes 860. Tel. 245735. Mza. 6|9|C|494|6|9

FORD 1939 a toda prueba; acepto moto y doy facilidades. Belgrano 1250 - Godoy Cruz. 6|9|C|439|6|9

FIAT 1.100 63, mendocino, particular vende. Vélez Sársfield Nº 1148 - Dorrego. 6|9|C|457|6|9

FORD 40 vendo, permuto, facilidades. Recibo moto, Godoy Cruz 1004, San José. 6|9|C|309|6|9

FIAT 600, mod. 1973 vendo. Gobernador González 431. Ciudad. 6|9|C|369|6|9

FIAT Multicarga 72, modelo 1600, nuevita, vendo barata. - San Martín 1033. Tunuyán. 7|9|C|420|7|9

FORD Taunus 75 nuevo, equipado, vendo precio anterior. San Martín 1033. Tunuyán. 6|9|C|420|6|9

FORD Falcon De Luxe 1974, impecable, vendo contado. Parois-sien 844. Pedro Molina. Gllén. 6|9|C|570|7|9

FIAT 600|63, vendo. Larrea 1666, Godoy Cruz. Bº Trapiche. (Cerca escuela). 6|9|C|534|7|9

FIAT 600 1967, vendo, permuto, financio. Rondeau 264. Mendoza. 6|9|F|88811|6|9

FIAT 68, vendo, permuto, facilidades. Lugones 260, Ciudad. Tel. 259198. 6|9|C|546|6|9

FIAT 128, buenísimo, $ 70.000 y facilidades, permutas, recibo doc. de uva. Hoy sábado atendemos de 9 a 13 y de 15 a 19 hs. Rioja 1448. Mza. 6|9|F|88783|6|9

FIAT 600, mod. 72, $ 65.000. Ctdo. y facilidades, permutas. Recibo doc. de uva. Hoy sábado atendemos de 9 a 13 y de 15 a 19 hs. Rioja 1448. Mza. 6|9|F|88782|6|9

FIAT 128 - 72 vendo. Contado y facilidades, Teléfono 215982. 6|9|C|589|7|9

GORDINI 64, muy bueno, contado, permuto, facilidades. Olegario Andrade 641. 6|9|C|588|6|9

GORDINI 1962, vendo, permuto, financio. Rondeau 264. Mendoza. 6|9|F|88812|6|9

GASOLERA Mercedes Benz 170, M. 52, camioneta. Vendo o permuto Sábado y domingo de 9 a 17 horas. Padre Vázquez 301, Maipú. 6|9|F|88736|6|9

ISETTA 300 vendo excelentes condiciones. Chaco 9397. Villa Graciela, Rodeo de la Cruz. 5|9|C|704|7|9|D

JEEPP Ika carrozado 1ra. mano, vendo. Las Cañas y Avda. Acceso. 6|9|C|501|7|9

¡LLEGO el verano! Rectifique el cilindro de su moto. Lavalle 1031. G. Cruz. 69|F|84841|10|9

LIQUIDO económico Ford Taunus 58. 45.000, Rivadavia 650. Godoy Cruz. 6|9|F|84869|7|9

LIQUIDO Chevrolet 1951, $ 35.000; A - 2 - 2 Barrio Cano. 6|9|C|594|6|9

MERCEDES BENZ 1114 chasis modelo 70, facilidades. Rivadavia 151. Maipú. 5|9|T|6753|6|9

MULTICARGA Fiat 1970 nueva. Fiat 600, 68, 40.000 Km. Pedrolini 189. Rodeo del Medio. 6|9|C|473|6|9

MOTO Norton 500 c.c. impecable. Alte. Brown 3204 - Bermejo - Gllén. 6|9|C|438|6|9

MOTOS, Ducatti 200,; Harley Davidson 1.200; Zundapp 600. A primera oferta. Necochea 424. Barrio Bancario. Godoy Cruz. 6|9|F|84656|6|9

MOTOR Volvo Viking 132 H.P. vendo; recibo permuta. Facilidades. Pedernera 527. San José. 5|9|C|350-51|6|9|A..D.

MOTOCARGA Luján 150 c.c., chasis largo, cerrada c|caja metálica y cabina plástica, pesos 2.000.000 m|n. contado y facilidades. Almafuerte 2504. Guaymallén, por Avellaneda. 6|9|C|359-60|7|9|D.

MOTORES completos, listos para colocar, Chevrolet 230 y Dodge. Vallant garantizados. Más baratos que una reparación. San Juan de Dios 2215 - Dorrego, Gllén. Menodaz. 6|9|C|88798|7|9

MOTOS: oportunidades, Puma 125 modelo 1975; Gllera Spring, óptimo estado; Puma 125, pequeño contado y saldos hasta 12 meses. Dara. Rondeau y Costanera, Mendoza. 6|9|C|545|7|9

MOTOCICLETA AJS 500, reparada, vendo parte contado, saldo permutas varias. Jorge Calle 208 ciudad. Sábado - Domingo. 6|9|C|593|6|9

OPORTUNIDADES Fiat 600 - 1963, Ford 1947, liquido A - 2 - 2 Barrio Cano. 6|9|C|594|6|9

OFERTA furgoneta 3 CV modelo 70, total $ 80.000. Castroman 341. Godoy Cruz. 6|9|C|572|6|9

OPORTUNIDAD, Siam Magnette 64, en buen estado y Rambler Classic 66, estado impecable, contado y facilidades; recibo lote, Mitre 2616, ciudad. 6|9|C|378|7|9

OPEL Rekord, radio, ccalefacción, 1958, impecable. Vendo, permuto. Pellegrini 591. San José. 6|9|C|315|6|9

PARTICULAR vende permuta IAVA 1973, R12 1972. Impecables. J. Newbery 718 Ciudad. Tel. 258143. 5|9|C|14|7|9

PARTICULAR vende Rastrojero frontal 72. R. Esccalada 1935. - Dorrego. 5|9|C|124|6|9

PEUGEOT 404 - 1970 y 1967. Leonidas Aguirre 375, Ciudad. 5|9|C|151|6|9

PEUGEOT 504 - GL-74, GL-73 - XSE-73. Julio Leonidas Aguirre 375, Ciudad. 5|9|C|149|6|9

PERMUTO rural Rambler 62 por Peugeot T.4.B. dispongo de pesos 50.000 ley, saldo a convenir. Teléfono 254260 o kiosco municipal Barrio Cano. 6|9|T|6816|7|9

PROFESIONAL vende Ford Fairlane L. T.D. aire acondicionado, impecable; recibo permutas. Santa Fe 129, Ciudad. 6|9|T|6813|6|9

PEUGEOT 404, mod. 1974, 14.000 Km. reales, Impecable, vendo contado. Italia 1775. Barrio Trapiche. Godoy Cruz. 6|9|C|482|7|9

PARTICULAR vende Riley 66, pesos 73.000, Chevrolet 68, $ 85.000. Teléfono 244465. 6|9|C|578|7|9

PERMUTO Peugeot T4B 71 con cúpula, por Ami 8. Teléfono 214415. 6|9|C|582|6|9

PARTICULAR vende Citroen modelo 40 impecable estado precio total 35.000, escucho oferta contado. Brandsen 1712. Dorrego Gllén. Mendoza. 6|9|C|514|7|9

PEUGEOT 504 - 71, impecables condiciones, permuto, facilidades. Olegario Andrade 641. 6|9|C|588|6|9

RENAULT 4-L, 1967, impecable, vendo, permuto. San Luis 285. 6|9|C|552|6|9

RENAULT 66 Gordini, 25.000 y cuotas. Godoy Cruz y Avellaneda. Villa Nueva. 5|9|F|17158|6|9|D

RENAULT 63, capa 4ta. $ 19.000 y cuotas. Godoy Cruz y Avellaneda, Villa Nueva. 5|9|F|17156|6|9|D

RENAULT 62, $ 17.000 y cuotas. Godoy Cruz y Avellaneda. Villa Nueva. 5|9|F|17154|6|9|D

RENAULT 4 - 68, vendo o permuto Salta 979. 6|9|T|6806|6|9

RASTROJERO diesel 1968, caja metálica, impecable, mendocino, $ 8.000 y facilidades a 24 meses o permuto. O'Brien y Alberdi - San José. 6|9|F|88764|6|9

RENAULT 1962, acepto auto menor precio, doy facilidades. Belgrano 1250 - Godoy Cruz. 6|9|C|439|6|9

RURAL Siam 1965, falta pintura, vendo, permuto, facilidades. Pedernera 527. San José. 5|9|C|348-49|6|9|A..D.

RASTROJERO 1973 de Mza. $ 100.000 y facilidades. Permutas, recibo doc. de uva. Hoy sábado atendemos de 9 a 13 y de 15 a 19 hs. Rioja 1448. Mza. 6|9|F|88787|6|9

RASTROJERO 1975, nuevo, $ 150 mil y facilidades, permutas, recibo doc. de uva. Hoy sábado atendemos de 9 a 13 y de 15 a 19 hs. Rioja 1448. Mza. 6|9|F|88788|6|9

RASTROJERO diesel 1969, $ 85.000 y 24 cuotas - Hoy sábado atendemos de 9 a 13 y de 15 a 19 horas. Rioja 1448. - Mza. 6|9|F|88789|6|9

RASTROJERO diesel 64, $ 70.000 saldo 24 meses; permutas. Facilidades. Hoy sábado atendemos de 9 a 13 y de 15 a 19 horas. Rioja 1448. Mendoza. 6|9|F|88790|6|9

RENAULT 4 F 65 vendo o permuto, impecable. Necochea 975. - San José. Gllén. 6|9|C|566|6|9

RENAULT Dauphine 62 muy buen estado vendo. Necochea 975. - San José. Gllén. 6|9|C|566|6|9

R./PINTADO Jeep Petitero. Bra. de los Andes 4343, V. Nueva. 6|9|F|88854|10|9

RURAL Fiat 1500, m|68; Renault Gordini 66 y 64. Permuto. Bra. de los Andes 4343, V. Nueva. 6|9|F|88849|10|9

RENAULT 12, 72, contado, facilidades. Mitre 563. San José. Mza. 6|9|F|88825|6|9

RURAL Chevrolet 1940, original, buen estado, vendo, facilidades. 25 de Mayo 2997. 6|9|C|594|6|9

RENAULT 6, 74, muy bueno, permuto. Facilidades. Olegario Andrade 641. 6|9|C|588|6|9

SIAM 65 vendo. Benavente 4457. Villa Nueva. Tel. 261155. 2|9|T|6606|6|9

SE VENDE Chatita Ford A modelo 30 se recibe moto o motoneta. Tratar: Barrio Sargento Cabral. Manz. 5 casa 30. Las Heras. 5|9|C|57|6|9

SCUDERIA 80 - Fiat 128; transfiero contrato 12 cuotas pagas: $ 15.000 ley 18188. Tel. 972895. 6|9|F|88737|6|9

SE VENDE, Torino 0 km., modelo 73, Serie 2. Calle Santa Cruz 1718. G. Cruz. Barrio Trapiche. 6|9|C|542|7|9

TAUNUS 1958 vendo. - Benavente 4457. Villa Nueva. Tel. 261155. 2|9|T|6614|6|9

TORINO cupé 1967, muy buena, vendo, permuto, facilidades. Don Bosco 40. 5|9|C|96|6|9

TORINO gran Routier, 4 puertas dirección hidráulica, mod. 75, patentado, permuta, facilidades. Lavalle 333, Ciudad, Tel. 258491. 5|9|C|165|7|9

TANQUE acoplado, bueno, 13.860 lts. Vendo. Derqui 184. Godoy Cruz. 6|9|F|84857|6|9

TOTAL $ 85.000 vendo Rastrojero, motor 62, gasolero. Félix Suárez 1642, Villa Nueva. 6|9|F|88826|7|9

TOTAL $ 17.000 vendo motocarga Luján Car, flamante. Félix Suárez 1642, Villa Nueva. 6|9|F|88828|7|9

TORINO 69 4 puertas, nuevo, permuto, facilidades. Olegario Andrade 641. 6|9|C|588|6|9

URGENTE, vendo o permuto caja Bedford por vehículo chico, modelo 62 en adelante. Tiburcio Benegas 444 ó 450. 4|9|F|84779|7|9

VENDO Taxi Falcon 70. Coronel Díaz 65. Ciudad. 4|9|T|06735|7|9

VENDO rural Chevrolet Apache modelo 61, 9 asientos, impecable estado. Recibo permutas. Patricias Mendocinas 3531, ciudad. 5|9|T|6751|7|9

VENDO Fiat 1100 mod. 1963, muy buen estado, motor reparado. - Tucumán 658. Ciudad. 4|9|C|687|6|9

VENDO camión Fiat 666 en buen estado. Recibo permuta. Patricias Mendocinas 3531, ciudad. 5|9|T|6751|7|9

VENDO cupé Chevy año 1971, impecable. R. Escalada 1935. Dorrego. 5|9|C|124|7|9

VENDO Fiat 1.500 modelo 69. Jujuy 569, teléfono 251334. 5|9|T|6766|6|9

VENDO camioneta Chevrolet De Luxe 1972, Ituzaingó 2810, ciudad. 5|9|C|95|6|9

VENDO a particular Gordini 68, perfecto estado. Juan B. Justo Nº 361 - Godoy Cruz. 5|1|C|7|7|9

VENDO Fiat 600, 0 Km.-75; Fiat 128 IAVA. Lapiana. Sarmiento 75. Tupungato. 5|9|F|88592|7|9

VENDO camión Ford F-900, volcador, perfecto estado. Ver y tratar: Bandera de los Andes 3309. Villa Nueva. Tel. 261509. 5|9|T|6769|7|9

VENDO camioneta Dodge D-100, 1970, con cúpula. Adolfo Calle 1025, Dorrego, Guaymallén. 5|9|C|195|7|9

VENDO Fiat 1500 Familiar, modelo 67, impecable. Estanislao del Campo 479, San José. 6|9|T|6794|7|9

VENDO Dodge 600, caja quinta, diferencial grande, alta y baja, sin motor. 6|9|C|476|7|9

VENDO Valiant I, motor 0 km. 75, impecable, facilidades. Santa Fe 129. Ciudad. 6|9|T|6814|6|9

VENDO casco completo Dodge 1500 perfecto estado. San Martín 3182 Mza. 6|9|C|521|6|9

VENDO coche Ford 40 m|bueno. Nievas. Libertad 280 - Palmira. 6|9|C|450|7|9

VENDO contado Jeep IKA modelo 1965, buen estado. Ver y tratar: Calle Pirovano 380, Barrio Suárez, G. Cruz. 6|9|C|444-45|7|9

VENDO o permuto tractor Jhon Deere 445 mod. 70, tractor Deutz A 40 standard mod. 65, camioneta Chevrolet 74, impecable y herramientas varias. Tratar: Belgrano 184. Tunuyán. 6|9|F|88657|7|9

VENDO Fiat 1500 Familiar, contado. Roque Sáenz Peña 433. - Cdad. 6|9|C|331|6|9

VENDO moto M. 98, contado $ 550.000. Videla Castillo 3005. 6|9|C|332|6|9

VENDO Fiat 1100, particular, impecable, modelo 1963. Matienzo 1041. G. Cruz. 6|9|C|344|6|9

VENDO Rastrojero 1972|1958; Falcon 1966; Citroen Ami 8 1973; Pick-ups Chevrolet 1965 - 1971. Automotores La Consulta. Ejército de los Andes 495. La Consulta. 6|9|F|88712|8|9

VENDO Mercedes de línea, c|volquete, tratar: Nicolás Amaya 75. Gral. Gutiérrez. 6|9|C|415|7|9

VENDO camioneta Chevrolet 1975 con 2.500 Km., contado. José M. Godoy 131. Portón rojo. Las Heras. 6|9|C|426|6|9

VENDO block de Renault. San Martín 3422. 6|9|T|06300|6|9|D

VENDO camión De Soto, diesel, mod. 58, con volquete. Recibo coche chico, estado bueno, póngale Ud. el precio. Tratar: Marconi 735. G. Cruz. 6|9|F|84864|7|9

VENDO Valiant IV c|nuevo, r|permuta. T|Renato Della Santa 333. Godoy Cruz. 6|9|C|567|568|7|9

VENDO o permuto camión Ford mod|65, motor grande, por taxi o Rastrojero. Río Juramento 1685. Godoy Cruz. 6|9|C|581|7|9

VENDO colectivo Bedford 62 rectificado. Miller 371, Dorrego. 6|9|C|583|7|9

VENDO Chevrolet Special mod. 1965, facilidades, permutas, particular. R. S. Peña 320. Mza. 6|9|C|532|7|9

VENDO Estanciera 57, carburador Holley y servo freno, muy buena. Jorge Newbery 816. V. Nueva. Gllén. 6|9|F|88808|6|9

VENDO camión Chevrolet 1946, con alta y baja y volquete. - Avellaneda 630 Villa Nueva. 6|9|F|88809|6|9

VENDO camión Ford 600 1968 con volcador. San Martín 1472. Luján. 6|9|F|88794|7|9

VALIANT II mod. 1973, flamante, $ 45.000 y facilidades, permutas. Recibo doc. de uva, vino. Hoy atendemos de 9 a 13 y de 15 a 19 horas. Rioja 1448. Mendoza. 6|9|F|88792|6|9

VENDO o permuto Chevy 250, mod. 71. Independencia 2717, frente Terminal 5/6. Sr. Pérez. 6|9|C|550|6|9

VENDO 2 Fiat 600, 1968, 7.000 km motor rectificado, tapizería y pintura, cubiertas nuevas buenas condiciones, al contado. Ausentarme a Chile. Carril Rodríguez Peña, zona industrial. Jesús Nazareno Nº 1051. 6|9|C|556|8|9

4L 66 vendo primera oferta. San Martín 2606. 4|9|C|814|817|6|9

4-L 1964, vendo precio total 28.000. Salta 1893, Ciudad. 5|9|T|6775|6|9

4-S 1973 flamante, Fiat 600 - 1968 vendo, facilidades. 25 de Mayo 2997. 6|9|C|594|6|9

VENTAS VARIAS

A OFERTA CONTADO

VITRINA Mostrador de $ 7.380 a $ 5.515. 1,80 x 100 x 0,54 mts.

VITRINA Vertical, de $ 6.650 a $ 4.989. Alto 1,80. Frente 100. Prof. 0,35. 6|9|C|498|12|9

A OFERTA
ESTANTERIAS METALICAS

$ 1.830, 2 mts. x 0,30 x 0,90, 5 bandejas con refuerzos. Fábrica Pettazzi Hnos. Ituzaingó 2454. Tel. 251406. 6|9|C|498|12|9

A PRECIOS increíbles, estanterías Morwin $ 1.850, oferta limitada, mostradores, vitrinas. Alto S.R.L. San Martín 520. Godoy Cruz, Teléfono 220308. Mza. 4|9|F|88475|Pte.

A - CAMAS bronce, cromadas, medallón, colchones, roperos, bicicletas, mesas y sillas. Mitre 769. San José. 3|9|C|446|7|9

A ESTANTERIA metálica 2 mts. por 0.30 por 0.90. Oferta semanal. Fábrica Pettazzi Hnos. Ituzaingó 2454. Tel. 251406. 31|8|C|667|6|9

A BUEN precio estanterías, guardarropas, y todo tipo de muebles metálicos p|oficina y comercio. Fabricante, Godoy Cruz 128. - Ciudad. 2|9|F|87983|30|9

A VITRINAS exhibidores, bodeguitas, canastos, percheros revisteros, etc. Fábrica Pettazzi Hnos. Ituzaingó 2454. Tel. 251406. 31|8|C|667|6|9

A ESTANTERIAS metálicas, modulares $ 1.850, 2 - 90 - 30 oferta loca. San Martín 2614. Aprovéchela. 5|9|C|132|9|9

A TRAJES, vestidos, pantalones, camas, colchones. - San Lorenzo Nº 1797. Barrio Sarmiento. Guaymallén. 5|9|C|23|11|9

A VENDO, permuto, tractores viñateros, agricoleros, Fiat C. 125, Oruga Internacional a gomas, arado tres rejas, rastra 10 discos. Burgos 20. Las Heras. 5|9|C|228|229|7|9|D

A PERKINS completo para bombeo, 6 cilindros, 71 H.P. muy buen estado, vendo. Roberto Sacchi. Teléfono 290639. 6|9|C|379|7|9

A OFERTA motor monofásico 1½ HP., $ 450.000. - Lucio B. Mansilla 1657 - Godoy Cruz. Teléfono 227107. 6|9|T|6790|6|9

¡ASOMBROSO! Colosal juego "español" con almohadones, sin estrenar, $ 12.500. Llévelo con 50 % contado. Huarpes 1764. 5|9|C|108|7|9

AHORA o nunca: Hermosa juego living, redondo, arrugado, sin estrenar - Facilidades 50 %. Huarpes 1764. 5|9|C|108|8|9

APURADO, vendo conservadora helados, seminueva, 4 cubos y Volquete 8 toneladas O'Higgins 1531. Godoy Cruz. 6|9|F|84848|7|9

ATENCION: liquido heladera vitrina seminueva $ 2.000.000. Calle Belgrano 602, Godoy Cruz. 6|9|F|84872|6|9

APROVECHE: liquido cinco garrafas de 10 kg.; juego sanitarios; puertas, ventanas. Créditos. Salta 1542-44. - Ciudad. 6|9|C|495|497|6|9|D

BALANZAS, cortadoras de fiambres, sierras y picadoras de carne, heladeras comerciales. Unidades nuevas y usadas. Amplios créditos. San Martín 202. Ciudad. 1|7|F|32311|Pte.

BIANCHI legítima, balanzas, hornos, etc. directo fábrica. Tel. 243280. 21|6|F|70842|Pte.

BALANZAS, heladeras, estanterías nuevas, usadas. Bianchi legítima. Tel. 251749. S. Martín 2614. 11|7|F|75073|Pte.

BOTE pescador vendo. - San Martín 2966 - Las Heras. 6|9|C|594|6|9

COLCHON poliester 1 plaza $ 580, 2 1|2 $ 1.100, camas americanas, $ 960, mueblería "Tiqui-Taca". - Saavedra 390. San José. - Teléfono 213153. 4|9|F|17087|7|9|D

CARRETILLAS, caballetes, guinches, andamios tubulares, financiados. Fábrica. Güemes y Pellegrini - San José. 5|9|C|996|14|9

CACHORRO vendo, ovejero alemán manto negro, pura sangre, a la vista. Figueroa Alcorta 958. Godoy Cruz. 6|9|C|809|7|9

CAJA registradora "Hasler", 3 totales, sin uso. Lavalle 2311. Gllén. 6|9|C|574|6|9

CANARIOS, diamantes, zorzales negros y pardo, siete cuchillos, cardenales naranjeros testes, jaulas, alimentos, plantas, macetas. "El Canario". Perito Moreno 868. Godoy Cruz. 6|9|F|84836|6|9

COMPRESOR, soldadora eléctrica, autógena, gomería, cargador baterías. Aristides Villanueva 311. 6|9|C|451|7|9

COCINA dos hornos Domec, regular estado. Vendo ocasión. - Jorge Calle 208, Ciudad. 6|9|C|593|6|9

COMPRESOR sin uso vendo, 150 libras, 1,5 HP., trifásico, con regulador de aire $ 35.000. Pedro Molina 493 - 79 - 33 - Ciudad. de 15 a 21 hs. 6|9|T|6786|6|9

ESTANTERIAS metálicas, modulares, exhibidores. Financiación Fábrica. 9 de Julio 1733. Teléfono 216535 21|F|20036 Pte.

ESCRITORIOS nuevos, 4 vendo, 70 x 120, 2 cajones, tapa formica, base cedro. Maza 647. 6|9|C|448|449|7|9

EQUIPO stereo, cuadrafónico, marca "Electrofonic", nuevo, importado, vendo. Lavalle 2311. Gllén. 6|9|C|574|6|9

FAMILIA vende finísimo juego living a estrenar, líquido urgente, Gutenberg 51, 1º Piso. 5|9|C|142|12

HIERRO
DE CONSTRUCCION NERVADO

Nº 4,2 VARILLA 12 mts. ..... $ 42
Nº 8 VARILLA 12 mts. ..... $ 135
Nº 6 VARILLA 12 mts. ..... $ 79
CAÑOS galvanizados ½ ... $ 295
CAÑOS galvanizados ¾ ... $ 360
Alambre negro Nº 17 y electrodos. Por mayor cantidad pedir presupuesto.

CORRALON AVENIDA
SAN MARTIN 145 - LAS HERAS - TELEFONO 216980
5|9|C|228|11|9

VENDO UN MOTOR MERCEDES BENZ 170
con caja de velocidad, recién reparado.
Stgo. del Estero 141. Mendoza
6|9|C|456|6|9

ORO
Pago Mejor Precio
JOYERIA MALIBU
PATRICIAS MENDOCINAS 1519
a 20 mts. de calle Las Heras
6|9|C|382|15|9

FABRICA DE MUEBLES
NECESITA
ENCARGADO O CAPATAZ
Dirección de Fábrica con conocimientos y experiencia - EXCELENTES PERSPECTIVAS - Presentarse de 13 a 15 horas - Rivadavia 165 - CIUDAD.
5|9|F|88597|6|9

ORO
PAGO $ 460 Gr. Of.
RESCATO POLIZAS
JOYERIA BASSO
SAN JUAN 1359. 3|9|C|488|9|9

TERRENO VENDEMOS
6.000 mts. s. Acceso Norte y P. Segura. $ 200 el mt. Facilidades. - RUGGERI GALDEANO. J. F. Moreno 840. Teléfono 245934.
5|9|C|98|6|9

PRECIOSA CASA BARRIO JARDIN
EN SAN MARTIN, sobre Avda. Nº 5, comodísima, luminosa y funcional liv, comedor, dos dormitorios, cocina y baño cjazulejos decorados, c/diario, lcubierta y garaje. Vendo $ 875.000 con grandes facilidades. Inf.: BAILEN 101. GENERAL SAN MARTIN.
6|9|F|88759|7|9

EMILIO BENTURINO
AV. COLON 669 - Mza. Martillero Público TELS. 248730 - 244335

POR ORDEN DE FABRICANTES - MUEBLERIA Y REMITENTES PARTICULARES:

GRAN REMATE SIN BASE
HOY SABADO desde las 15,30
En Av. COLON 669 - Mendoza

Heladeras "Eslabón de Lujo", "General Electric" italiana (nueva) y otras; televisores: lavarropas; cocinas; ventiladores; turbo ventilador; estufas; batidora; juegos de comedor con modular enchapado, como nuevo y otros; juegos de dormitorio con y sin roperos; mesas; sillas nuevas y usadas; modulares y aparadores en nerolite y pintados, nuevos y usados; roperos chicos y grandes; camas turcas, de hierro y otras de madera ,nuevas; mesas de luz varias; camas de bronce, cromadas y de madera; colchones de poliester nuevos y otros pullman usados; alacenas; placard 4 puertas con valijero, como nuevo; horno a gas para pollo a la piedra; máquina de escribir "Olivetti" planillera de 290 espacios; tablero con vías angostas y dos transformadores alemanes para tren eléct.; juegos de tren y vías eléct.; pajarera de bronce antigua; collar y pastillero de marfil; reloj y malla de oro para hombre marca "Girard-Perregaux"; espejo de cristal marco moderno; sillones y sombrilla para jardín; carrito con dos ruedas; garrafas; bomba a mano nueva; caballo manso para trabajo; garrafa con farol; cantidad de ropa nueva y usada, etc., etc.

VISITE EXPOSICION HORARIO DE COMERCIO
Martillan: E. BENTURINO y LEONARDO H. TRIONE
6|9|F|88791|6|9

YAYA
AUTOMOTORES
Ford Falcon .... 71 s/nuevo
Fiat 600 ..... 65 muy bueno
Rastrojero Diesel 56 recién ajustado
Amplia Financiación
Sarmiento y Pablo Pescara
Maipú (Frente a la plaza)
5|9|F|88523|6|9

Mara Boliviana
PRIMERA CALIDAD — SECA
MAQUINAS Y HERRAMIENTAS PARA LA CONSTRUCCION
GIALLORENZI y CIA. S.A.
San Martín 715 - Tel. 215893 - Las Heras
5|9|C|187|7

ORO
COMPRO
Rescato Pólizas
9 de Julio 1539. 2º P. Ofic. 25
3|9|C|415|9|9

Gasolera Vendo
Dodge 200, modelo 1969, con o sin cúpula. Morón 90 Ciudad, de 9 a 13 horas.
6|9|C|388|6|9

NECESITO MATRIMONI
sin hijos para quehaceres ticos, en casa de familia, c pilas referencias. Dirigirs AMIGORENA 98 — C
6|9|F|8

VINOS COMPRAMOS
INCLUIDO REBLOQUEO
En especial blancos - Muestras y condiciones
N. Mayorga s/n. - Coquimbito - Maipú - Tel. 972400
5|9|C|942|9|9

GTX 197
Particular vende. Una
Escucho oferta; y motor 4-C 80 HP. especial camio o camión liviano.
VIDELA CORREA 46
MENDOZA
6|9|C|3

VENDO TERRENO 600 m2. CENTRICO
CALLE RIOJA
SIN INTERMEDIARIOS
HABLAR TELEFONO 218613
6|9|C|35|6|9

VENDO CAMION FORD PERKINS
Modelo 1967 - Sin Carrocería - Muy buen estado
Tratar: Avda. Mitre 1145 - Teléf. 21075 - San Rafael
5|9|F|88520|6|9

LOTE
VENDO
Sobre Av. de Acceso - 15 x 40
FRENTE A "EL CONDOR"
TELEFONO 246106
6|9|C|361|6|9

BODEGA VENDEMO
En Maipú, 4.500.000 litros, piletas y roble. Casas, laboratorio, cula, en perfecto estado. Recibimos a cuenta viñas o par Preferiblemente 1ª o 2ª zona. - RUGGERI Y GALDEANO. Moreno 840. Tel. 245934 y Balcarce 84, Tel. 980926. Luján
5|9|C

TERRENO
6.000 m2.
Vendo a $ 4.000 % el metro, en Blanco Encalada, a 24 Kms. centro, s/ruta a futuro dique. 50% contado y facilidades. Tel 226133.
4|9|F|88334|7|9

Cuentas Morosas
Cheques rechazados. Documentos. Facturas. Tramitamos su cobranza rápida y segura. No solicitamos adelanto para gastos.
ESTUDIO COMERCIO
Av. España 1235 - Planta Baja 7
4|9|F|88421|14|9

CAMION FIAT 619
SE VENDE
Modelo 1967 - Rodado 1200 con Acoplado Montenegro. Modelo 74 Carrocería Chapa.
LAMADRID 1737, TEL. 25273
RIO CUARTO
4|9|C|929|6|9

SE DA TIERRA
CARGADA SOBRE CAMIONES
Obra Barrio E. P. A. (Petersen Thiele y Cruz)
Carrodilla y Rodríguez - La Carrodilla - Luján
6|9|F|8|9|D

VENDO
Terreno con casa para d ler, calle Zapiola 945, Dor Guaymallén, con super 236 m2. Tratar mismo dor lio de 10 a 12.30 y de 18.30 hs. o al teléfono 22
5|9|C|1

Carrocerías Volcadoras "PETINARI"
Precios promocionales, entrega inmediata. Facilidades de pago. Carrocería madera 4,50 por 1 mt. JUAN y ENRIQUE MARTIN - San Martín 638. Tel. 28. Junín. Mendoza.
6|9|F|88740|6|9

BARBECHOS
Barbera D'Asti, Cabernet, Malbeck, Lambrusco, Balsamina, Sanjuanina Rosada, Semillón, Barbera Bonarda, Cereza y otras. Controlados y garantidos. Vende Vivero "SANTA ROSA" de Emilio Di Cesare. G. Cruz 60 - Tel. 980018 - LUJAN 6|9|F|88771|7|9

ACOPLADOS p/CABALLOS y COMERCIALES
2,65 m. x 1,33 m.
Para 2.000 Kgs. y 1.000 Kgs. Dos ejes al centro. 40 cms. de altura al piso. Llantas 13" y 14".
Carril Rodríguez Peña e Independencia - Godoy Cruz
4|9|C|784|7|9|A

LA NUECERA DE CUY
COMPRAMOS NUECES
GRANADEROS 1470 — MENDOZA — TEL. 25
6|9|C|4

LOS ANDES EL ANDINO En SAN MARTIN
● RECEPCION DE AVISOS
● SUSCRIPCIONES
BALCARCE 32
TEL 22350

Avisos Clasificados

(Viene de la pág. anterior)

Ventas Varias

VENDO Pekinés enano. Pueyrredón 408. Gilén. 3|9|C|544|7|9

VENDO cal viva $ 150 el kilogramo triplo arena $ 20.000 el metro cúbico. Teléfono 217869. 4|9|F|88310|25|9

VENDO material de demolición, chapa, puerta madera de pinotea y álamo Barrio Virgen del Valle, Casa 5, Manzana 5, Godoy Cruz. 4|9|C|836|7|9

VENDO modular americano, mesa y 6 sillas. F. M. Esquiú 823, Ciudad. 6|9|C|464|6|9

VENDO heladera comercial. Alpatacal 1720, ciudad. 6|9|C|362-63|6|9|D.

VENDO amasadora Siam 8 bolsas en buen estado. Italia 845, Godoy Cruz. Tel. 225362. 6|9|F|17172|6|9|D

VENDO 100 cajas jabón Limzul, de 900 gramos a $ 30 cada una. Teléfono 253228. 6|9|T|06817|6|9

VENDO urgente máquina coser Kopp - ZZA automática, cose, borda, pega botones, mesada y motor industrial. Tratar: Teléfono 253228. 6|9|T|6802|6|9

VENDO guitarra eléctrica y perritos chiquitos muy finos. Coronel Díaz 138, Las Heras. Tel. 253604. 6|9|T|6793|7|9

VENDO Radar-Master para Lady Jicot nuevo. - Colón 704, Godoy Cruz. Tel. 221042. 7|9|T|6792|7|9

VENDO una heladera vitrina 3 puertas, 1 cortadora de fiambre Bianchi manual, 1 balanza 15 kg. Total $ 58.000,00. Videla Castillo 87. Las Heras. 6|9|C|507|7|8

VENDO máquina tejer industrial Nº 7. Cipolletti 97. Las Heras. 6|9|C|45|6|9

MOLINO con arco para estudio vendo. España 1248. - 4º 57 - Tel 214316. 6|9|C|434|6|9

Compras Varias

COMPRO AMITRANO - Martillero. Teléf. 247711. Aristides Villanueva 332, ofrezca muebles, antigüedades, maquinarias, artículos generales. Pagamos mejor. Anticipanos dinero. 9|6|F|12224|Pte.

COMPRO SELLA Martilleros. Tel. 247447. Ciburcio Benegas 776, ofrezca muebles, artículos hogar, máquinas usadas. - Dinero en el acto. 11|2|F|36991|Pte.

COMPRO BENTURINO. Martillero. Teléf. 248730 y 244335. Av. Colón 669. Ofrezca muebles, antigüedades, artículos de hogar. Anticipo dinero. 2|1|F|7828|Pte.

COMPRO biblioteca usada, tipo estante o modular. Tel. 246514. 4|9|C|709|6|9

COMPRO MARIOS compro ofertas Semillería La Confianza, Mercado Central. - Teléfono 213455. 4|9|C|777|6|9

COMPRO molde pimosaico 25 x 25, con algunas facilidades. Tratar: Italv. Arg. y San Lorenzo B. Sarmiento, Gilén. 6|9|C|548|6|9

COMPRAMOS todo artículo en desuso: mesas, sillas, cocinas, heladeras, lavarropas, calefones, estufas, camas - San Martín 801 Las Heras. Tel. 255378. - Mza. 6|9|F|88753|10|9

ESQUELETOS, botellas, diarios compro mejor precio, sin límites. Laprida 343. Ciudad. 5|9|C|201|6|9

RODRIGONES usados ex-viña, buen estado. Ofertas Tel. 249059. 6|9|C|407|7|9

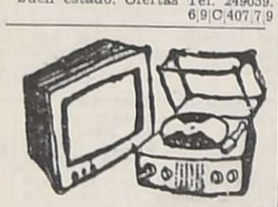

Combinados, Cambiadores y Televisores

CAMBIE el tubo de su televisor y páguelo a crédito. Garibaldi 374. Teléfono 248066. 10|8|F|81631|Pte.

EL TECNICO alemán repara televisores de todas las marcas, a domicilio, con eficiencia tradicional, también atiende sábados. Teléfonos 251189 y 293472. 1|9|C|483|10|9

LABORATORIO electrónico César, radio, televisión, sonido. Alberdi 1628. Guaymallén. Teléfs. 291247 - 250827. 6|9|C|437|8|9

SERVICE Elec-trogar T.V. Todas marcas. T. 255765. 2|9|C|187|6|9

TELEVISORES modernos, impecables, mejores marcas. Líquido urgente. Della Santa 1339, Villa Hipódromo. 6|9|C|503|7|9

Ocupaciones Varias Pedidas

A INTERESADOS que deseen incrementar sus ingresos, recepcionando trabajos en su domicilio. Teléfono 291247. 6|9|C|437|6|9

ATADORAS/ES parrales, tractoristas, obreros, necesitamos: Finca La Lidia, de G. Halpern, calle Las Margaritas, 9 kms. norte Ruta 7, Beltrán. Damos alojamiento. 5|9|C|17|9|9

AYUDANTE modisto necesito. José Ingenieros 729, Barrio Trapiche. 6|9|C|453|6|9

AYUDANTE panadero necesito con experiencia. Videla Castillo 2457, ciudad. 5|9|T|6784|6|9|A.|D.

FABRICA de muebles necesita encargado o capataz, dirección de fábrica con conocimientos y experiencia. Excelentes perspectivas. Presentarse de 13 a 15 horas, Rivadavia 165, Ciudad. 5|9|F|88599|6|9

MODISTA necesita ayudanta. C. Semorile 50, ciudad. Altura Belgrano 42, entrar por el portón. 6|9|C|355|6|9

MUCHACHO para lavar copas, limpieza carro, necesito. San Martín 2476. 6|9|F|84866|6|9

NECESITO vendedores de helados. Juan B. Justo 400, G. Cruz. 4|9|C|408|6|9

NECESITO oficial c pista y pintor, doy herramientas y local. Tratar sábado de tarde: Pedro Molina 1457 - Guaymallén. 5|9|C|125|6|9

NECESITO oficial mecánico automotores competente. Colón 1130 Godoy Cruz. 5|9|T|6756|6|9

NECESITAMOS choferes profesionales camiones carga pesada con antecedentes de trabajo mínimo de 5 años. Sueldos mayores al convenir. Escribir: Poste Restante, a S. A. (23), Diario LOS ANDES. 6|9|C|352-53|8|9|D.

NECESITO lustradores de muebles. Moreno 3202, ciudad. Micro 15 A. 6|9|C|365|6|9

NECESITO montajistas tinglados metálicos. Tratar: Rawson 429. Godoy Cruz. Benegas. 6|9|F|84838|6|9

OFICIAL pintor automóviles y colectivos necesito al tanto o por día. Bajada de Arrollabe 015, Mendoza. Micro 4 por Jujuy. 5|9|T|6759|6|9|D.

SE NECESITA costurera, práctica para taller, ómnibus 9, 16, 39. Gutiérrez 388. San José. De tarde. 6|9|C|511|7|9

10 SEÑORITAS se necesitan para club nocturno. Presentarse de 1 a 3 en Gral. Paz 688. 6|9|C|500|6|9

OFRECIDAS

AUXILIAR de enfermería para clínica, experiencia en cirugía, inyectable y laboratorio de Koch. Tel. 215046. 6|9|C|477|6|1

DECORADOR: con amplios conocimientos en el ramo y selecionado y amplia clientela se ofrece S.R. (17). Pte. Rte. LOS ANDES. 3|9|C|691|6|9|AD

ENFERMERA atiende enfermos a domicilio. Teléfono 248214. 6|9|C|402|12|9

OFRECESE Sra., atender persona sola. Dirigirse diario LOS ANDES Elena (14). 6|9|C|487|488|8|9

SE OFRECE gomero experiencia en montaje y producción. Teléfono 217622. 4|9|C|624|6|9

SE OFRECE persona dinámica como chofer de ruta, mecánico, soldador eléctrico. Castelar 675. Ciudad. 6|9|C|387|8|9

SE OFRECE matrimonio, él chofer y ella cocinera. Juan B. Justo 281. C. 6|9|C|406|8|9

SEÑORITA, hotel, residencial, consultorio, ayudante peluquera, cuidado enfermo. Tel. 242368 y 247364. 6|9|C|372|6|9

SE OFRECE matrimonio s/h., para casero. Tratar: R. Escalada 654. Dgo. Gilén. 6|9|C|479|6|9

SE OFRECE chofer profesional carga pesada, sin pretensión de sueldo. Teléfono 262179. 6|9|T|06826|7|9

Ofrecidos Varios

EMPRESA CIPOLLETTI
DESTAPAR CLOACAS
Teléfonos 260570 y 261695
A - Destapar cloacas, desagües, plomería, gas instalaciones de calefones, destape instantáneo equipo moderno, de cañerías de agua caliente, albañilería. 3|9|C|563|6|9

LA EMPRESA
Teléfono 261392
A DESTAPAR cloacas, desagües, plomería, gas, destapes de cañerías de agua caliente y fría, limpieza de tanques con equipo instantáneo e impermeabilización de techos. Trabajos garantidos. Atención permanente. 4|9|C|882|6|9

"EMPRESA LOYOYA"
A DESTAPAR cloacas, desagües, cañerías de agua caliente con sistema moderno, limpieza de calefones, plomería en general. - Disque 217460 de su empresa de confianza. "Gracias". 5|9|C|06|6|9

A CALEFONES, plomero, gasista, lavarropas, motobombas, reparaciones inmediatas. Precios razonables. - Tel. 246434. 20|8|C|87|8|9

A DESTAPAR cloacas desagües, calefones gas, plomería. "Trabajos garantidos". Tel. 250617. 3|10|F|39365|Pte.

A DOMICILIO reparamos heladeras familiares, comerciales, lavarropas. Asesoramiento gratis. - Teléfono 260136. 7|9|F|25946|Pte.

A DESAGOTE de pozos y cámaras sépticas, destape cañerías. "La Higiénica". Brandsen 1344. Dorrego. Teléfono 291126. 22/8/C/928/20/9

A BUEN plomero, gasista, económico, visitas gratis, cañerías, calefones, destapes. - 216085. 31|8|C|599|6|9

A HELADERAS, lavarropas, termocalefones. Rapidez, seriedad, garantía. - Silva 2938. Teléfono 250471. 28|8|C|819|13|9

A - DESTAPAR cloacas, cañerías, plomería, calefones. Teléf. 242948. Juan B. Justo 564. Godoy Cruz. 31|8|C|808|809|6|9-D

A DESAGOTE pozos y cámaras sépticas, destapes cloacales. La Moderna. Teléfono 243865. 4|9|C|740|13|9

A/ DOMICILIO reparaciones d/lavarropas, calefones instantáneos, cocinas, urgencias. Rioja 355 - Ciudad. Tel. 216496 y 248250. 3|9|T|6682|6|9

A - BUEN PLOMERO, gasista, económico. Visitas gratis. Cañerías, calefones, destapes. Tel. 216085. 6|9|C|995|12|9

A - CALEFONES, plomero gasista, lavarropas, motobombas, reparaciones inmediatas; precios razonables. Tel. 246434. 6|9|C|328|20|9

A DOMICILIO instalo, limpio y reparo cocinas, calefones, estufas, etc. Tel. 220734. 7|3|F|39502|Pte.

A DESAGOTE de pozos. limpieza de cámaras. Bº UNIMEV. M-6, C-18. - Tel. 261745. 11|3|F|40682|Pte.

A PLOMERO destape de cañerías cloacas, desagüe agua, arreglo calefón gas. Tel. 223449. 21|8|C|229|9|9

A PLOMERO destape cañerías cloacales agua fría, caliente, cañerías, arreglo artefactos sanitarios, gas. Tel. 224050. 20|8|C|096|8|9

A PLASTIFICAR, pulir, encerar pisos madera, pintar casas, plomería, gasista. Tel. 250482. 19|8|C|716|17|9

A DOMICILIO arreglo y coloco: bidets, inodoroso, flotantes, cocinas y calefones, cualquier tipo. 261593. 3|9|C|543|3|10

A INTEGRAL máquinas de coser. Talleres especializados en todas marcas y modelos. Llame. Vamos a domicilio. Trabajos garantidos. Lamadrid 430, ciudad. Teléfono 249178. 6|9|C|112|12|9

A - LUSTRADOS en muebles, restauraciones, encolados - 256700. 6|9|C|373|13|9

A CHAPISTA, corrocecros o particulares líquido compuerta trasera Pick-up Dodge 100. Teléf. 249414. 6|9|C|458|6|9

A DESTAPAR cloacas y desagües pluviales, Teléf. 247316. 6|9|C|541|6|9

ALBAÑILERIA general, reparaciones, refacciones, impermeabilización techos, trabajos urgentes. Tel. 226045. 4|9|C|908|8|9

ALBAÑILERIA colocación de pisos, azulejos, frentes en Iggam, pintura empapelados. Facilidades. Tel. 215744. 4|9|C|699|10|9

ALBAÑIL: Arreglo techos, refacciones y construcciones en general. Trabajo de urgencia. Facilidades de pago. Llamar al teléfono 223325. 5|9|C|38|6|9

ARREGLOS de muebles, sillas, puertas y portones a particulares y hoteles, restaurantes, lustrados, repasos, Henry. Informes: Tel. 230269. 5|9|C|161|7|9

ALBAÑIL, techos, trabajos generales, albañilería. Trabajos de urgencia. - Teléf. 250571. 6|9|F|88670|6|9

COLCHONERO a domicilio, lana, pullman, cotín; arreglamos camas, estiramos elásticos. T. 258860. 6|8|C|310|5|9

COLCHONERO: Arreglo colchones pullman y de lana. Tel. 218989. 6|8|C|249|7|9

DESAGOTE de pozos y cámaras sépticas. Tel. 293241. 31|8|C|767|6|9

EMPAPELADOS: colocación papeles pintados, nacionales vinílicos. Trabajos garantidos. Armando. Tel. 226666. 1|8|C|140|13|9

ELECTRICISTA, instalaciones, cambio d/cables, reparaciones d/artefactos, protectores. Teléf. 245424. 4|9|C|442|6|8

EX-MECANICO Eslabón de Lujo, arregla lavarropas. Tel. 249364. 6|9|C|410|12|9

HACEMOS: construcciones, ampliaciones, galpones, estructuras metálicas en general, rejas y carpintería metálicas, pinturas, plomería, placarol y placares, carpintería, azulejos, mosaicos, baldosas. Consúltenos al teléfono 249086. (Ciudad). 2|9|C|183|6|9

PERFECCION en cielorrasos premoldeados de yeso, rápida colocación, económicos, garantidos, créditos. Tel. 248874. 23|8|C|184|6|9

PERFECCION en cielorrasos premoldeados de yeso rápida colocación económicos, garantidos. Créditos. Tel. 248874. 5|9|C|113|18|9

PINTURA, empapelados, cielorrasos. Tel. 248539. 5|9|C|00|11|9

TECHOS "España" impermeabilizaciones con lana de vidrio, garantía. Teléfono 259168. 31|8|C|713|6|9

TECHOS terrazas tejas, zinc, cielorrasos tergopol, pintura, garantía. Financiación. - Teléfono 254475. 4|9|C|745|10|9

YESERIA remiendos y nuevas molduras, decoraciones en yeso en general. Tel. 215744. 4|9|C|699|10|9

Comerciales

SE OFRECE concesión cantina en institución de barrio. Presentarse después de las 18 horas en Remedios Escalada 818, Dorrego - Guaymallén. 5|9|C|62|6|9

VENDO o busco socio para despensa instalada. Tratar: Olaya F. Tomba 789. Godoy Cruz, Barrio Palumbo. 6|9|C|330|7|9

Educacionales

A ALUMNOS secundarios ingresos universitarios, t/materias preparan experimentados profesores p/módicos. S/Martín 276, Ciudad. T. 246172. 2|9|C|245|8|9

A ALUMNOS secundarios preparamos todas las materias. Enseñamos a estudiar. Buenos Aires 330, 5º F. Teléfono 253639. 4|9|C|910|18|9

Academias

CONSERVATORIO Rossini Oliver. Sucursal Nº 30 - Piano, guitarra, teoría, solfeo, inglés, enseñanza moderna, esmerada atención. Prof. Lydia Masmi. Barcala 387, C. T. 255377. 4|9|C|892|13|9

EXTRAVIOS

GRATIFICARE con $ 200.000 m|n. a quien devuelva un perro ovejero alemán, perdido en los alrededores de Andes Talleres. Teléfono 291680. 6|9|C|475|7|9

Ley 11867

LEY 11.867. - La señora María Vicente Vda. de Zamorano transfiere a José María Zamorano Vicente. "Cafetería Madrid", Necochea 483, Ciudad, libre de pasivo y oposición. Reclamos: Dr. López. 9 de Julio 1515, 1er. piso. 3|9|C|521|7|9

Compra y Venta de Libros

COMPRO todo el año libros primarios, secundarios, novelas. Librería "Martín Fierro". Rivadavia 29. 4|9|C|897|6|9

TURISMO

VIÑA DEL MAR. Residencial céntrica, confortable, con o sin pensión. Atención familiar; estacionamiento, jardines. - Viana 361, teléfono 81173. 5|9|C|27|9|9

Pensión y Piezas Amobladas

A SEÑOR respetable ofrezco excelente alojamiento, único. - Federico Moreno 1255. 6|9|C|309|8|9

ALOJAMIENTO caballeros, mensuales. - San Luis 243, Ciudad. 4|9|C|823|824|10|9|D

ALOJAMIENTO de categoría, económico, para señoritas. Teléfono 241052. 5|9|C|08|7|9

ALQUILO habitación amoblada para matrimonio o caballeros solos, con 1/2 pensión. Salta 731, Cdad. 5|9|T|6743|6|9

ALQUILO cómoda habitación amoblada, derecho cocina. Javier Videla 1881. Calise, G. Cruz. 5|9|T|6743|6|9

Arriendos y Cambios

A PROPIETARIOS que necesiten alquilar su casa o departamento, dispongo de numerosos pedidos, con muy buena garantía. Ofrecer a F. J. Sapunar - San Lorenzo 315 - Tel. 290457. 4|9|F|88433|9|9

A $ 320.000 casita antisísmica, cerca Cobo, Guaymallén, comedor, 2 dormitorios, garage, etc. José Federico Moreno (h.). San Lorenzo 332. 6|9|C|492|6|9

ALQUILO salón, cocina, baño, patio. Villa Nueva. Urquiza 127. Oficina 12. 6|9|T|06824|6|9

ALQUILO habitación con derecho a baño y cocina. República de Siria 3365. Villa Nueva. 6|9|C|88813|6|9

ALQUILAR deseo habitaciones modestas para matrimonios, respaldan 2 garantes solventes. Tel. 256583 - 253427. 6|9|C|576|6|9

ALQUILO amplios locales frontales a metros avenida Juan B. Justo, Ciudad, Saravia Inmobiliaria. Tel. 214313. Atiendo sábado 8 a 12 y 16 a 19. Juan B. Justo 490. 6|9|C|591|6|9

ALQUILO departamento interno modesto y salón para negocio. San Martín 1243. Las Heras. 6|9|C|594|6|9

ALQUILO casa céntrica, 4 dormitorios, 3 baños, dependencias, etc. $ 1.300.000 m|n. por mes. Huarpes 860. Tel. 245735. Mza. 6|9|C|494|6|9

ALQUILO antisísmica 3 dormitorios, garage, $ 600.000 m|n. mensuales, sin depósito. José Federico Moreno 1575. 6|5|T|06820|7|9

ALQUILO en ciudad, salón 5x6, c| teléfono. $ 2.000. Jujuy 123. C. 6|9|T|06818|6|9

ALQUILO pieza grande, piso madera, céntrica, ventana a la calle, pueden cocinar, máxima tranquilidad. Martillero Martines, Tel. 244541 - Llamar de 10 en adelante. Canon $ 180.000 m|n. 6|9|C|327|6|9

ALQUILO sin intermediarios, casa 9 habitaciones, 3 baños, gran salón estar, amplio patio, artefactos, especial Residencial. Tratar: Tel. 253228. 6|9|C|398|6|9

DISPONGO ½ salón en Guaymallén para comercio o industria, o me asociaría. Tel. 240350. 5|9|C|503|6|9

DUEÑO de un importante negocio necesita alquilar casa o departamento hasta $ 400.000. Teléfonos 256583 - 253427. 6|9|C|576|6|9

DUEÑO de un importante negocio necesita alquilar casa o departamento hasta $ 400.000. Tel. 253427 - 256583. 6|9|C|576|6|9

EMPLEADO YPF necesita alquilar casa o departamento en Maipú, Luján o Godoy Cruz. T. 256583. 6|9|C|576|6|9

GERENTE de empresa necesita alquilar casa o Dpto. s|intermediarios. Tel. 253853. 3|9|F|88101|6|9

MATRIMONIO con bebito, necesita habitación. El bebé está todo el día en guardería. Dirigirse a San Lorenzo 261. Ciudad, Mza. 6|9|F|88797|6|9

NECESITO alquilar garaje, salón o casa en Guaymallén sobre carril, Bandera de los Andes o Godoy Cruz, en Rodeo de la Cruz sobre ruta 7. Tratar: teléfonos 240220 ó 246918. 2|9|T|6613|8|9

NECESITO alquilar galpón rrado con oficinas y teléf casa corte antiguo con te preferentemente ubica cuarta sección o San Jos rantías a satisfacción, ofe Adolfo Calle 1769. Guay o al Teléfono 216037. 5|9|F|8

NECESITO alquilar casa o tamento en Guaymallén, Cruz o Ciudad. Llamar a 224087. 6|9|T|0681

PAREJITA joven necesita lar zona Puente Olive, Bo Carbometal, Dorrego. (G tía). Tel. 291536. 6|9|C

SE ALQUILA una habitació ra matrimonio solo o est te. Godoy Cruz 394. (Mz 6|9|C

SE ALQUILA una habitació léfono 251900. 6|9|T|6

$ 3.500 departamento 2 do rios, comedor, cocina, ban tio. Artefactos gas, Urqui Oficina 12. 6|9|T|0

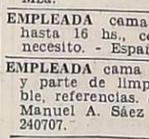

Servic Domés Pedid

A EMPLEADA 1/2 día en cocina, sin lavado ni plan buen sueldo. San Juan Cdad. 5|9|T|6

A CHICA cama adentro en cocina sencilla, buen sue convenir. Beltrán 376. D Godoy Cruz. Teléfono 221 6|9|T|6

A EMPLEADA joven de 16.30. Tratar de 8 a 12, mán 666. Ciudad. Tel. 253 6|9|T|6

CORTA familia: Necesito en da medio día. Av. España 6º piso. Dpto. 2. 6|9|C|316

CHICA necesito cama adent ra limpieza. $ 1.300. Cabil 635. Barrio Santa Ana 260942. (Llamar de tarde). 5|9|F|88

EMPLEADA con retiro, 8 a 20 hs. Sueldo $ 150.0 Sargento Cabral 706. Ci dad. 6|9|C|442

EMPLEADA todo el d necesito. Della Santa 71 G. Cruz. 6|9|C|314|6

EMPLEADA cama adentro, presentarse sin referencias, do $ 150.000. Comandante sa 139, B/Bombal. 4|9|T|06

EMPLEADA limpieza, cama tro, responsable, con refer necesito. T. 246602. 5|9|T|6

EMPLEADA necesito cama tro, preferentemente ch buen sueldo; recomende c Tel. 247344, de 11 a 18 ho 6|9|T|67

EMPLEADA doméstica cama tro, con referencias. Sue 160.000. Tratar Sobremonte Mza. 6|9|C|

EMPLEADA cama adentro, hasta 16 hs., con docum necesito. - España 1793, Cl

EMPLEADA cama adentro, c y parte de limpieza. Resp ble, referencias. Sueldo $ 2 Manuel A. Sáez 305. Cdad. 240707. 6|9|C|

EMPLEADA cama adentro, f rible persona mayor. San renzo Nº 596 - Nueva Cl Guaymallén. 6|9|C|

NECESITO empleada mayo de edad, 8 a 17 hs. Con ref cias. Rivadavia 871, Godoy Mendoza. 4|9|F|882

NECESITO empleada de 15 años, chilena, para quehaceres domésticos livianos. - Tucu Nº 412, ciudad. 6|9|T|66

NECESITO empleada medio teléfono 251273. 6|9|T|68

NECESITO chica quehaceres mésticos, excelentes referen Buen sueldo. - Godoy Cruz San José. 6|9|T|67

NECESITO empleada para li za. Granaderos 1923. Ciud Teléfono 259488, micros 12 16 y 17. 6|9|T|6799

NECESITO empleada cama tro, buen sueldo, buenas bilidades. Arizu 255. G. Cr 6|9|T|6791

NECESITO empleada para ay limpieza con lavado y plan do, horas de la mañana. tar Huarpes 743. Cdad. 1 en adelante. Teléf. 245104. 6|9|C|5

SE NECESITA empleada adentro, tratar: Corrientes Cdad. 5|9|T|67

OFRECIDOS

CUIDO enfermos o dama de pañía - 244840. Sobremonte Ciudad. 6|9|C|9

SE OFRECE sra. medio día o hora. Tratar Córdoba 852. Heras. 6|9|C|3

LINDOR COVAS por WALTER CIOCCA

atación

En YPF culmina hoy el orneo interfederativo

oncluirá hoy el torneo in-ederativo de natación deno-ado "Doctor Harold H. rios" que se disputa en el Y.P.F. A las 10 habrá iminatorias y a las 18 la reu-n decisiva.

unión anterior

on las finales de la segunda ada prosiguió el torneo.
0 metros libre, damas "A": C. Ruiz, 2m. 48s. 50c.; 2ª Giorgutti, 2m. 55s.; 3ª M. eyron, 2m. 56s. 10c.; 4ª M. Palacios, 3m. 01s. 60c.; 5ª Quagriarello, 3m. 02s.
0 metros mariposa, damas : 1ª S. Theuelos, 1m. 13s. batió el récord anterior ional de 1m. 15s. de Susana po, de 1972; 2ª A. García ras, 1m. 13s. 70c.; 3ª Ma-a Miret, 1m. 17s. 70c.; 4ª Miguel, 1m. 24s. 90c.; 5ª G. thlater, 1m. 29s. 70c.
0 metros espalda, varones : 1º M. Siperman, 1m. 10s. ; 2º C. Mendoza, 1m. 12s.; A. Petrini, 1m. 15s.; 4º A. x, 1m. 18s.; 5º E. Redin 08s.
0 metros individual, medley, ones "A": 1º E. Seltzer, 2m. 40c.; 2º S. Castro, 3m. 05s. ; 3º F. Alonso, 3m. 05s. 20c.; O. Gutiérrez, 3m. 09s.
0 metros espalda, damas : 1ª L. Laguna, 1m., récord ional, anterior de Rosana hia, de 1m. 16s. 30c., en ; 2ª A. García Borras, 1m. 70c.; 3ª A. Marín, 1m. 22s. ; 4ª B. Portúguez, 1m. 23s. .; 5ª G. Llera, 1m. 23s. 50c.
0 metros pecho, varones : 1º R. Tallone, 1m. 19s. ; 2º M. Siperman, 1m. 22s. ; 3º D. Volpini, 1m. 23s. ; 4º A. Maiolini, 1m. 24s. ; 5º J. Sisto, 1m. 24s. 90c.
0 metros espalda, damas : 1ª V. López, 3m. 05s. 60c.; S. Villa, 3m. 07s. 40c.; 3ª C. z, 3m. 08s. 20c.; 4ª R. Man-, 3m. 09s. 20c.; 5ª G. López, 24s. 60c.
00 metros libre, varones "B": A. Lugo, 2m. 38s.; 2º E. Selt-2m. 40s.; 3º F. Ferrari, 2m. 90c.; 4º F. Pena, 2m. 43s. ; 5º F. Alonso, 2m. 46s. 80c.
osta 4 x 100, 4 estilos, damas : 1º Córdoba, 5m. 13s. 20c. ó el record anterior del mis-, de 5m. 16s. 40c.; 2º Buenos es Sur, 5m. 13s. 70c.; 3º sario, 5m. 16s. 70c.; 4º Santa Norte, 5m. 30s. 70c.; 5º Buenos Aires Norte, 5m. 46s. 10c.

Posta 4 x 100, estilo libre, varones "B": 1º Santa Fe Norte, 4m. 20s. 90c., superó su mismo récord anterior de 4m. 28s. 10c.; 2º Buenos Aires, 4m. 21s.; 3º Buenos Aires Oeste, 4m. 35s. 10c.; 4º Rosario, 4m. 44s. 80c.; 5º Buenos Aires Norte, 4m. 50s. 80c.

Puntaje

Cumplida la segunda jornada, el puntaje de los participantes es el siguiente: Buenos Aires, 186,25 puntos; Buenos Aires Oeste, 131,50; Santa Fe Norte, 119,25; Rosario, 115,50; Córdoba, 75,25; Mendoza, 37,25; Buenos Aires Norte, 34; Buenos Aires Sur, 11,50 y Entre Ríos, 3,75 puntos.

Tercera fecha

Se disputaron las eliminatorias de la tercera jornada, clasificándose finalistas los siguientes nadadores: 400 metros estilo libre, varones "B": 1º D. Volpini, 4m. 56s. 20c.; 2º G. Canevaro, 5m. 05s. 10c.; 3º A. Saux, 5m. 05s. 20c.; 4º C. Lutovich, 5m. 05s. 70c.; 5º A. Maiolini, 5m. 07s. 60c.

100 metros pecho, damas "B": 1ª S. Tehueles, 1m. 23s. 60c.; 2ª M. Miret, 1m. 24s. 90c.; 3ª M. Pino, 1m. 26s.; 4ª M. Fernández, 1m. 28s. 60c.; 5º F. Moncada, 1m. 28s. 80c.

200 metros espalda, varones "A": 1º A. Piñera, 2m. 57s. 90c.; 2º E. Seltzer, 3m. 01s.; 3º J. Ibarbia, 3m. 04s. 40c.; 4º G. Quirici, 3m. 07s. 40c.; 5º G. Gutiérrez, 3m. 09s. 50c.

200 metros individual, medley, damas "A": 1ª R. Mancini, 3m. 12s. 20c.; 2ª C. Ruiz, 3m. 12s. 40c.; 3ª M. Dupeyron, 3m. 13s. 70c.; 4ª S. Villa, 3m. 23s. 70c.; 5ª V. López, 3m. 24s. 40c.

100 metros mariposa, varones "B": 1º E. Fernández, 1m. 11s. 40c.; 2º C. Lutotovich, 1m. 13s. 30c.; 3º A. Saux, 1m. 14s. 90c.; 4º G. Canevaro, 1m. 15s.; 5º D. Volpini, 1m. 16s.

200 metros espalda, damas "B": 1ª L. Laguna, 2m. 48s. 20c.; 2ª A. Marín, 2m. 52s. 90c.; 3ª F. Moncada, 2m. 53s. 20c.; 4ª M. Miguel, 2m. 56s. 40c.; 5ª A. García Borras, 2m. 57s. 20c.

100 metros estilo libre, varones "A": 1º F. Bascolo, 1m. 13s. 80c.; 2º F. Alonso, 1m. 14s. 40c.; 3º E. Seltzer, 1m. 14s. 40c.; 4º F. Ferrari, 1m. 14s. 80c.; 5º A. Dugo, 1m. 15s. 10c.

100 metros espalda, damas "A": 1ª V. López, 1m. 28s. 60c.; 2ª S. Villa, 1m. 29s. 50c.; 3ª R. Mancini, 1m. 31s. 20c.; 4ª C. Ruiz, 1m. 32s. 90c.; 5ª G. López, 1m. 37s.

200 metros pecho, varones "B": 1º R. Tallone, 2m. 57s. 40c.; 2º M. Siperman, 2m. 59s. 60c.; 3º J. Sisto, 3m. 02s. 20c.; 4º F. Reig, 30m. 04s. 50c.; 5º A. Savoia, 3m. 05s. 40c.

200 metros libre, damas "A": 1ª A. Gayraud, 2m. 30s. 80c.; 2ª G. Smithalter, 2m. 31s.; 3ª M. Guinnard, 2m. 33s. 20c.; 4ª A. García Borras, 2m. 33s. 30c.; 5ª G. Maidana, 2m. 40s. 40c.

Posta 4 x 100, 4 estilos, varones "B": 1º Buenos Aires Oeste, 5m. 39s.; 2º Rosario, 5m. 58s. 50c.; 3º Santa Fe Norte, 5m. 58s. 80c.; 4º Buenos Aires, 5m. 59s. 90c.; 5º Buenos Aires Sur, 6m. 02s. 80c.

Posta 4 x 100, estilo libre, damas "B": 1º Buenos Aires, 5m. 38s. 80c.; 2º Mendoza, 5m. 59s. 50c.; 3º Buenos Aires Oeste, 6m. 01s. 20c.; 4º Buenos Aires Norte, 6m. 12s. 70c.; 5º Entre Ríos, 6m. 16s. 20c.

Juan J. Giménez y Juan Merlo hoy en el Luna

BUENOS AIRES, 5. (NA). — En el combate de fondo a disputarse mañana en el estadio Luna Park, se medirán el bahiense Juan J. Giménez y el correntino Juan A. Merlo.

La pelea, que está pactada a diez rounds, despertó singular expectativa entre los aficionados a este deporte ya que son dos valores que están muy bien considerados entre los medio mediano juniors.

Juan José Giménez en una de sus recientes presentaciones derrotó en Córdoba al campeón argentino de los livianos, Hugo Gutiérrez. A lo largo de su campaña, el bahiense ganó 45 peleas (22 antes del límite), empató tres y perdió otras tantas.

Por su parte Merlo, quien fuera sparring del campeón mundial Carlos Monzón, pegó como profesional en 17 oportunidades sin conocer la derrota. Su trayectoria es la siguiente:

16 peleas ganadas (14 de ellas en forma contundente) y 1 empate, un verdadero noqueador.

Prode

BUENOS AIRES, 5. (Télam). — El Ministerio de Bienestar Social dio a conocer esta noche las cifras estimativas de la jugada 156 del Prode.

Tarjetas jugadas, 1 millón 495.427; recaudación total, 39.680.952 pesos; pozo, 15.872.380,80 pesos; primer premio, 10.317.047,52 pesos; segundo premio, 5 millones 555.333,28 pesos.

No se registró información de las provincias de Catamarca y Entre Ríos.

Adhesión al duelo por S. Castellani

La Municipalidad de la Capital, mediante un decreto, resolvió adherir al duelo por el fallecimiento del señor Spartago Castellani, considerando que su deceso enluta al deporte de nuestro medio, por tratarse de quien fuera un decidido propulsor de esa actividad durante treinta años en nuestra provincia.

Los artículos del mencionado decreto expresan: 1º) Adherir la Municipalidad de la Capital al duelo producido por el deceso del señor Spartago Castellani; 2º) Remitir nota de pésame, con copia del presente decreto a los familiares del extinto; 3º) Remitir a CORDIC una corona de caridad en homenaje al mérito del señor Castellani.

A su vez, la Comisión de Estudio de Deportes, dependiente de la Municipalidad de la Capital, decidió en su reunión habitual, enviar una nota de pésame por la desaparición de quien fuera su presidente, y designar representantes para asistir al sepelio de sus restos.

Fueron adjudicadas obras para el mundial 1978

BUENOS AIRES, 5 (NA). — Se firmaron hoy las actas de adjudicación de las obras de infraestructura deportiva en tres subsedes del campeonato mundial de fútbol de 1978, en el curso de una reunión donde, entre otras cosas, se reveló que los fondos del Prode que debieron ser destinados a financiar dichos trabajos, solo fueron entregados a la comisión respectiva en muy escasa proporción, ignorándose lo ocurrido con el resto.

La reunión tuvo lugar en la Secretaría de Deportes y Turismo del Ministerio de Bienestar Social, con la asistencia de su titular, Pedro Eladio Vázquez, el presidente de la AFA, David Bracuto, el secretario de Prensa de la CGT, Adalberto Wimer, funcionarios y representantes de las empresas que realizarán los trabajos.

Los documentos firmados corresponden a las obras a realizar en Córdoba, Mendoza y Mar del Plata, según el siguiente detalle: en la Capital Serrana, fueron adjudicados a la firma B. Broggio, que cotizó 763.182.974,70 pesos nuevos; Mendoza, Peterse-J. Cartallone, con 603.141.130, y Mar del Plata, Crivelli, Meronese, 663.985.654.

Luego de firmarse las actas correspondientes tuvo acceso el periodismo a la sala donde se efectuó el acto. Allí el doctor Vázquez agradeció la presencia de los hombres de prensa, se disculpó por haber postergado la adjudicación por 24 horas (debió realizarse ayer) pero señaló que prefirió esperar la presencia de los tres representantes de las subsedes.

El secretario de Deportes y Turismo señaló la trascendencia de ese acto subrayando que "era un hito trascendente en la gestión".

Más tarde agregó, tras significar que "el mundial se apoya en piedras fundamentales como la infraestructura, la comunicación y la hotelería que los argentinos "podemos decirle al mundo que nos sentimos fuertes y capaces para organizar el evento" añadiendo luego que "el mundial a realizarse en nuestro país será el más brillante que recuerde el fútbon internacional".

"Organizaremos el torneo ecuménico —dijo— pese a los detractores de adentro y de afuera". Tras las palabras del doctor Vázquez se improvisó una conferencia de prensa.

En su transcurso, surgió la apuntada revelación sobre el manejo de los fondos del Prode que debieron llegar a la comisión de apoyo del mundial 78.

Fernando Caimi, vocal de ese organismo, afirmó ante los periodistas que no obstante haberse dispuesto oportunamente destinar el tres por ciento de la recaudación del Prode a dicha comisión, entre los años 1972 y 1974 no se hizo aporte alguno en ese concepto.

Añadió Caimo que, de los 27.500.000 de pesos nuevos, estimados como participación del año en curso, sólo se efectivizaron aportes por 6.127.951 pesos.

Fue consultado entonces el doctor Caimi por un periodista acerca de quien manejaba los fondos del Prode.

A lo que respondió "es una cuenta que maneja exclusivamente el ministro de Bienestar Social".

Acto seguido un periodista le solicitó que desglosara los montos a través de los cuales se arribó a los 6.127.951 pesos.

Esta fue su respuesta: 4 de abril, 1 millón, 29 de abril, 227.949 pesos, 30 de abril 1.900.002 pesos y 8 de agosto 3 millones.

Tras el detalle se produjo este diálogo:

—Periodista: ¿Y nadie le preguntó al ex ministro López Rega qué había hecho con los aproximadamente, 19 millones restantes?

Aquí intervino el doctor Traversi, subsecretario de deportes que respondió: ...Y ¿por qué no se lo preguntaron ustedes que son cronistas...?

—Cronista: es que somos cronistas deportivos... (risas).

Finalmente los arquitectos e ingenieros, dentro de la orfandad de material existente, intentaron explicar algunos detalles de las obras a realizarse.

Según señaló el arquitecto Sánchez Elía "antes de fin de mes comenzará a construirse en Córdoba un complejo polideportivo en el cual se incluye un estadio de fútbol con capacidad para 60 mil espectadores. De ellos, 30.000 ocuparán butacas (la mitad cubierta) y el resto, sin asientos".

Sánchez Elía agregó que el estadio estará a orillas del río Primero en una zona llamada "Chateaux Carreras", en el barrio Cerro Las Rosas.

"El sistema que se adoptará —dijo Sánchez Elía— tanto para éste como para los otros estadios, es el de movimiento de tierras, excavaciones, lo que permite mayor celeridad. Las obras, de no mediar inconvenientes —el mayor de estos podría ser la falta de dinero— concluirán para diciembre de 1977.

Los estadios de Mar del Plata y Mendoza darán albergue a 50 mil espectadores, la mitad de ellos sentados.

El complejo polideportivo mendocino se asentará— se explicó— sobre la olla natural del Parque San Martín, en tanto que el de Mar del Plata se ubicará en Juan B. Justo e Independencia para aprovechar el ya existente.

En cuanto al actual estadio San Martín de Mar del Plata, se señaló que iba a ser demolido y vendido el predio que ocupa propiedad de la Liga Marplatense.

La recaudación que se obtenga por este concepto será destinada a financiar las obras a realizarse.

En torno a las sedes de Buenos Aires y Rosario, se apuntó que sus problemas eran mucho menores dado que sólo habrá que remodelar los estadios de Rosario Central, Vélez y/o River.

Oportunamente, se dijo, el periodismo tomará conocimiento de las licitaciones, dado que aún existen ciertos inconvenientes. Uno de ellos consiste en que falta saber si en esta capital se utilizarán los dos estadios.

Con respecto a la hotelería, manifestó el señor Carlos Fernández, subsecretario de Turismo, las residencias de los gremios, que ya fueron ofrecidas, significarán un importante aporte.

Por último los ingenieros y arquitectos invitaron a la prensa a una próxima reunión en la que habrán de exponer material técnico.

Rugby: hoy, Los Tordos vs. Peumayén

Se iniciará hoy la última fecha del campeonato oficial de rugby. Los Tordos enfrenta a Peumayén en su cancha a las 16.45. Mañana se disputará un solo encuentro; será el clásico lugareño entre Mendoza R. C. y Marista, partido que se efectuará en cancha del primero, en Bermejo, a las 16.30.

Enrique Navarra

SAN RAFAEL. — Hoy, a las 21.30, en los salones del Club Español, se presentará el destacado billarista Enrique Navarra, campeon mundial de fantasía, quien realizará una exhibición con los auspicios de la Secretaria Municipal de Deportes. El espectáculo es gratuito para el publico en general.

Aprueban el reglamento del torneo Nacional

BUENOS AIRES, 5 (NA). — En la breve reunión que realizó anoche el comité ejecutivo de la AFA, en la que se levantara la suspensión a Taverna, se aprobó el reglamento del próximo campeonato nacional.

Estos son los detalles más importantes. El torneo se efectuará dividido en cuatro zonas de ocho equipos cada una.

Se hará dos ruedas y los dos primeros equipos de cada zona disputarán un torneo reducido a una sola rueda en canchas neutrales que surgirán por acuerdo entre los clubes. Cuando no se arribe a un acuerdo, los escenarios serán sorteados por la asociación.

El ganador del Nacional adquirirá el derecho a inscribirse junto con River en la próxima edición de la Copa Libertadores.

Empero, si resultara campeón River o Independiente clasificado para la Copa por haber sido su último ganador, el segundo disputará con Huracán (escolta del Metro) el derecho a jugar la Copa. La definición, en este caso, se hará a través de un partido.

Para el caso de que salieran primero River o Independiente, y segundo Huracán el "Globo" se clasificará automáticamente, lo que también ocurrirá si River e Independiente salen primero y segundo o viceversa.

También fueron aprobadas las fechas propuestas para el campeonato. Ellas son: setiembre, domingos 21 y 28 y miércoles 24; octubre, miércoles primero y 8, y domingos 5, 12, 19 y 26; noviembre, domingos 2, 9, 16, 23 y 30 y miércoles 5 y 12.

Para las siete fechas de las finales están previstas los siguientes días: 1ª) fecha, miércoles 10; 4ª) sábado 13 y domingo 14; 5ª) miércoles 17; 6ª) sábado 20 y domingo 21 y séptima y última domingo 28.

TORNEOS "EVITA" Y "HOMBRE NUEVO"

Actividad de la fecha

Continuará en distintos escenarios las competencias nacionales infantiles "Evita" y juvenil "Hombre Nuevo". El detalle es el siguiente:

Vóleibol, femenino. En infantiles Maipú (Escuela Deportiva) vs. Tunuyán (Escuela José Hernández) a las 14. En infantiles, San Rafael (Rodolfo Iselín) vs. Godoy Cruz (Escuela Avelino Maure) 14.45. En menores, Tunuyán (Alharaca) vs. San Rafael (Centro Municipal) a las 15.30.

En menores, Maipú (Escuela Deportiva) vs. Godoy Cruz (Avelino Maure) a las 16.15.

Vóleibol, masculino: En Infantiles, Maipú (Escuela Deportiva) vs. San Rafael (Pantera Rosa) a las 17; infantiles: Guaymallén (Los Delfines) vs. Godoy Cruz (Avelino Maure) a las 17.45; menores: Maipú (Escuela Deportiva) vs. San Carlos (Los Troyanos) a las 18.30; menores: San Rafael (Tauro) vs. Godoy Cruz (Avelino Maure) a las 19.15.

Se jugará totalmente en el Centro Deportivo de la U. N. Cuyo.

Handbol: infantiles, Malargüe (Escuela Rufino Ortega vs. Maipú (Escuela Deportiva) a las 14; infantiles: Godoy Cruz (Escuela Avelino Maure) vs. Guaymallén (Escuela Guillermo Cano) a las 15.30; menores: Lavalle (Escuela Juan G. Lavalle) vs. Maipú (Escuela Deportiva) a las 18.30; en menores: Godoy Cruz vs. Tunuyán (Pio X).

Fútbol: infantiles, Junín (La Colonia) vs. Las Heras (Barrio Aeronáutico) a las 14.30. Cancha de Jorge Newbery; menores: San Martín (Sindicato Trabajadores Alimentación) vs. San Carlos (Colegio Don Bosco) a las 14.30. Cancha de Godoy Cruz Antonio Tomba.

Resultados

Vólcibol femenino: Infantiles, Maipú 2, Santa Rosa 0; Tunuyán G.P. Guaymallén P.P. Menores: Maipú 2, Santa Rosa 0; Guaymallén 0, Godoy Cruz 2.

Handbol: Infantiles, Maipú 13, Tunuyán 2. Menores: San Rafael 5, Godoy Cruz 29; Tunuyán 33, La Paz 2.

Fútbol: Infantiles, Guaymallén 3, San Rafael 0; Maipú 2, San Carlos 1. Menores: San Rafael 5, Godoy Cruz 1; La Paz 4, Guaymallén 3.

Básquetbol masculino: Infantiles, Rivadavia 41, Tunuyán 8; Junín 14, Capital 31. Menores: Rivadavia 34, Tunuyán 10; Junín 0, Capital 34.

Básquetbol femenino: Infantiles: La Paz G.P. Luján P.P.; Capital 14, San Rafael 11. Menores: Guaymallén 23, San Rafael 13; Junín 0, Capital 34.

Selección de ciclismo para el panamericano

BUENOS AIRES, 5, (Télam). El sanjuanino Moisés Carrizo se impuso esta tarde en la tercera jornada selectiva de ruta individual que se llevó a cabo en el Autódromo Municipal 17 de Octubre, con miras a la participación del equipo nacional que nos represente en los VII Juegos Panamericanos a disputarse en México en octubre próximo.

La clasificación final se disputó sobre la distancia de 66 kilómetros contra reloj. Con un minuto de intervalo se le dio la señal de partida a los ciclistas y la colocación final fue la siguiente:

1º) Moisés Carrizo (San Juan), 1h. 39' 31" 1/10, promedio: 40,742 k.p.h.; 2º) Luis Moyano (Saladillo), 1h. 40' 04", 3º) Roberto Bernard (San Juan) 1h. 40' 31"; 4º) Juan C. Haedo (Chascomús), 1h. 41' 02"; 5º) Daniel Magariño (Saladillo), 1h. 41 59".

El próximo domingo, a partir de las 8, siempre en el circuito Nº 11 del Autódromo Municipal 17 de Octubre se llevará a cabo la cuarta y última prueba selectiva de ruta por equipos (4x100) que organizó la Federación Argentina de Ciclismo.

Motociclismo en San Rafael mañana

SAN RAFAEL. — Esta ciudad será escenario el próximo domingo de la quinta fecha del Campeonato Cuyano de Motociclismo. Las pruebas cuatro en total, se disputarán en el autódromo de la Asociación Sanrafaelina de Automovilismo. Cabe recordar que hasta hace poco venía utilizándose como escenario las calles del parque Hipólito Irigoyen.

Se ha hecho saber, que tomarán parte de las pruebas, competidores de San Juan, San Luis, de la capital de nuestra provincia y del medio. El festival mecánico, comenzará a las 15 y el precio de las entradas para el mismo se ha fijado en 30 pesos.

Inscriptos

Las inscripciones que ya se han registrado en las distintas categorías son las siguientes: representaran a San Rafael Moto Club, Julio Contreras, Omar Gentile, Pedro Mazagatti, Claudio Sánchez, Juan Carlos Viscio, Luis S. Quintero, Jorge Pont, Salvador Astorga, Luis Gonzalez y Luis Domene. Por el Andes Moto Club, competirán, Fernando Almiron, Rodolfo Caños, Francisco González, José Guzmán, Lucio Jofré, y Miguel Yacante. Por la Federacion Mendocina, lo harán: Juan Martinez, Raúl Fragapane, José Panella, Miguel Aguilar, Miguel Zaragoza, Juan Manuel Basco, Omar Zaragoza, Hugo Zamorano y Antonio Ravida. Por el Moto Club San Luis intervendran Adolfo Zolano, Antonio Videla, Raúl Pacheco, Ernesto Grillo, Hector Villegas, y Jerri Lewis.

Mañana, en Tupungato automovilismo de TC.

La actividad automovilística volverá mañana al autódromo "Nicolás Vila" de Tupungato. Desde las 14, comenzará el desarrollo de la programación que consta de cuatro categorías, siendo la de mayor importancia la disputa del premio "Pre-Cordillera".

El detalle de las competencias será el siguiente: la primera prueba es en turismo especial "A"; posteriormente se correrá turismo de carretera (primera serie), turismo de carretera (segunda serie), turismo de carretera (repechaje), turismo especial "C", turismo de carretera (serie de perdedores) y la final de turismo de carretera.

Participantes

El Aero Club Tupungato, entidad organizadora, anunció la participación de un buen número de volantes. Se menciona entre ellos a los siguientes corredores: Jorge Roux, Darío Iglesias y Jorge Suárez, de Buenos Aires; Carlos A. Zocco y Antonio Martorell, de Mendoza; Oscar Colombo, Ricardo Blengini, Mario Furlotti, Enio Calzetti y Daniel Di César, de Rivadavia; Antonio Sánchez y Alberto Sánchez, de Tunuyán; Antonio Tarquini, Juan Carlos Rodríguez y Alberto López Martín, de San Rafael; Juan Manuel Basco, de San Martín y Carlos Mazzeo, Luis Magini, Jorge Isuani, Vidal Ginzález y Aguado, todos ellos de Tupungato.

El club organizador, informó que en total habrá una distribución de premios por 65.000 pesos.

Guía deportiva

Ajedrez

Hoy a las 9, en el colegio Universitario Central dará comienzo el torneo intercolegial de ajedrez "José Segal". Podrán participar los colegios de nivel secundario de la provincia, quienes podrán presentar hasta dos equipos.

Básquetbol

Proseguirá hoy el torneo oficial de basquetbol juvenil femenino. Jugarán; 16.30, Atenas vs. Independiente e Y.P.F. vs. Unión Vecinal Dorrego. Mañana continúa el certamen.

Esquí

El Esquí Club Mendoza, hará disputar hoy en las pistas de esquí de La Caballeta, la competencia denominada "Club Des Sport La Plagne", reservada para esquiadores de primera y segunda categorías. El festival dará comienzo a las 15, sobre un recorrido de 700 metros.

Festival deportivo

Hoy a partir de las 10.30, tendrá lugar en el Centro Municipal de Deportes y Recreación de Maipú, el acto inaugural de dicho campeonato. El mismo, se realiza en homenaje a quien fuera un precursor de los deportes en el departamento y está organizado por la Municipalidad de Maipú como parte de los festejos del "Mes de la Juventud". Al finalizar el acto inaugural se realizará una prueba pedestre de aliento estudiantil que recorrerá las calles de la ciudad y terminará en el Centro Deportivo.

El resto del campeonato consistirá en competencia de handbol y vóleibol para las escuelas primarias y de handbol, vóleibol y fútbol para las escuelas de enseñanza secundaria.

Fútbol

Con todo éxito sigue disputándose el torneo cuadrangular que organizó el Club "Domingo Faustino Sarmiento". Hoy a las 17, se enfrentarán Barrio Aeronautico vs. Rectificación Resa. Mañana los encuentros serán los siguientes: a las 9, veteranos Domingo Faustino Sarmiento vs. F.O.E.C.Y.T. y a las 11, Domingo Faustino Sarmiento vs. Ateneo. Todos los partidos se jugarán en la cancha de Juventus en Las Heras.

—Organizado por ATSA, dará comienzo hoy un torneo triangular de fútbol denominado "Día de la Sanidad". Se iniciara a las 16.30, en el campo de juego del camping de Luz y Fuerza, con la participacion de los equipos de SUPE, Luz y Fuerza y ATSA.

Golf

En el Golf Club Andino habra actividad en el dia de la fecha. Estara en juego el premio "Vinedos y Bodegas José Orfila Ltda.", copa challenge, a 36 hoyos.

—En el Club de Campo Mendoza S.A., se jugara hoy por el premio "Lujan Williams", a 18 hoyos medal play, para caballeros; y en damas disputaran el premio "Tina", a 18 hoyos medal play.

Hóckey sobre césped

Continuará hoy el torneo oficial de hockey sobre cesped. Por la ultima fecha se enfrentarán: 17, en Luján, Peumayen vs. Los Tordos, y en la ciudad deportiva, Independiente vs. Unión. Mañana lo harán, en San Juan, 12, Marista vs. Universitario de San Juan y a las 17, Murialdo vs. Yeruti.

Minibásquetbol

Organizado por el Deportivo San Jose, se iniciaria hoy un torneo interno de minibasquetbol, denominado "Cuna del Basquetbol Mendocino". Los partidos comenzarán por la mañana a las 9, y por la tarde a las 16.

Tenis

El club Independiente Rivadavia, hará disputar hoy a partir de las 18, en la ciudad deportiva un torneo interno de tenis, para jugadores de cuarta y quinta categorías, en dobles damas y caballeros. El certamen proseguirá mañana.

—En el Club Gral. San Martín se realizará hoy y mañana un torneo de tenis. En la fecha jugaran: infantiles-varones, rueda estímulo, 15; G. López vs. P. Caraguel y F. Navarro vs. E. Chirino; infantiles-niñas, 15; V. Perez vs. Cignoli y R. Palacini vs. Susan Castillo. Manana, infantiles varones, 9; P. Iriarte vs. ganador Lopez-Caraguel y N. Ceda vs. ganador Chirino-Navarro.

Vóleibol

Continuará hoy el torneo oficial de vóleibol "Bodas de Plata". En cancha de Maipú jugarán en reserva femenina a las 10, M. Maipú vs. C. PA.DA.

Edictos Judiciales

EDICTO. — Caja de Seguro Mutual, Ley 1.828, cita cinco (5) días beneficiarios Casimiro Pallero Ortiz, para reclamos derechos seguro mutual. - Carlos Raúl Nanclares, subgerente a cargo de gerencia. 3|9|C|409|7|9

EDICTO. — Caja de Seguro Mutual Ley 1828, cita cinco (5) días beneficiarios José Ojeda Córdoba para reclamos derechos seguro mutual. - Antonio Eduardo Schillagi Director Gerente Caja de Seguro Mutual. 5|9|C|24|9|9

EDICTO. — Juez Primer Juzgado Tributario San Rafael, cita por diez días a Alberto Angel Vega Tapia, de ignorado domicilio, en Juicio 69.082 "Dirección de Rentas c|Alberto Angel Vega Tapia s|apremio", para que dentro del término de cinco días posteriores a su notificación, abone en autos el importe de la boleta de deuda acompañada de $ 1.020,60 (Actividades Lucrativas S. 71 y A. 72), con más $ 600 presupuestos para costas, bajo apercibimiento de ley. Carlos Héctor Soria. Secretario. 6|9|F|88660|15|9

EDICTO. — Juez Segundo Juzgado Paz Letrado hace saber a Santo Russo y Rosa Mancuso de Russo ignorado domicilio dicto sentencia autos 105.384 "Benturino Emilio contra Santo Russo y otra consignación haciendo lugar demanda incoada y consecuente declara válido y fuerza pago la consignación efectuada mediante depósito respecto pagaré hipotecario suscriptos actor a favor de Santo Russo y Rosa Mancuso de Russo suma setecientos veintisiete con 80|100. Ordenar que los gastos del depósito y las costas originadas en proceso sean soportadas por los demandados. Regular los honorarios, Dr. Carlos A. Venier y defensora de Pobres y Ausentes, Dra. Liliana De Paolis de Aymerich, ciento treinta y uno y noventa y uno con 70|100, respectivamente. José Romero - Secretario. 6|9|F|88702|6|9

EDICTO. — Caja de Seguro Mutual, Ley 1.828, cita cinco (5) días beneficiarios Felipe Botitta Musumeci, para reclamos derechos seguro mutual. - Antonio Eduardo Schillagi, director gerente. 3|9|C|421|7|9

LICITACIONES

ESTABLECIMIENTO LA COLINA
Bodegas y Viñedos Giol E.E.I.C.
SAN RAFAEL — MENDOZA

Llama a Licitación Pública para el día 17 de setiembre de 1975 a las 11 hs., por la provisión de:

20.000 Cajas de madera de álamo de 1ª calidad estacionada, para Dulce membrillo 5 kgs.

La apertura de las ofertas se llevará a cabo en **División Compras - Callao 300 - San Rafael - Mza.**, lugar donde se podrá recabar información y retirar los pliegos de condiciones en **días hábiles y en horarios de 8 a 12 y de 14 a 18 hs.**

Nos reservamos el derecho de aceptar o rechazar total o parcialmente las ofertas recibidas.

LA EMPRESA

6|9|F|88867|8|9|A

BANCO DE MENDOZA
LICITACION Nº 64/75-282
PROVISION E INSTALACION DE TRES LETREROS LUMINOSOS

Llámase a licitación para la provisión e instalación de siguientes letreros luminosos:
2 - Oficina VILLA HIPODROMO (Godoy Cruz, Mendoza).
1 - Oficina USPALLATA (Las Heras, Mendoza).
Apertura: 24 de setiembre de 1975, a las 11 horas.
Pliegos e informes: Departamento de Compras y Licitaciones de su matriz, Gutiérrez 51 (subsuelo) Mendoza.
Valor de la carpeta: $ 100,00 (Cien pesos).

5|9|F|88544|7|9

MUNICIPALIDAD DE LA CAPITAL
LICITACION PUBLICA

Llámase a licitación pública para el día 24 de setiembre a las 12 horas, con el objeto de contratar la adquisición de distintos materiales con destino a la finalización de las instalaciones eléctricas de los campos de deportes de los Centros Culturales N 1 y 2, en un todo de acuerdo a las características y especificaciones técnicas indicadas en el correspondiente pliego de condiciones.
Pliegos de condiciones en Departamento de Compras, Licitaciones y Concursos, 9 de Julio 500, Mendoza.

6|9|F|88671|6|9

GOBIERNO DE LA INTERVENCION FEDERAL EN MENDOZA
MINISTERIO DE OBRAS Y SERVICIOS PUBLICOS
Dirección Provincial de Energía

Llámase a LICITACION PUBLICA para la adjudicación y contratación de los trabajos con provisión de materiales de la obra: "TRASLADO DE LINEAS DE 13,2 KV. EN LA RUTA NACIONAL Nº 7 SECCION LAS CATITAS - SANTA ROSA".

EXPEDIENTE: OS - 6 - D - Nº 904/74
Presupuesto Oficial: $ 185.035,00
Precio de la Documentación: $ 200,00

La apertura de las propuestas tendrá lugar el día 3 de octubre de 1975, a las 9.30 horas, en la sede de la DIRECCION PROVINCIAL DE ENERGIA - DEPARTAMENTO OBRAS ELECTRICAS, sita en Palacio de Gobierno - Cuerpo Central - Suelo - Mendoza, donde puede adquirirse y consultarse la documentación.

6|9|F|88673|7|9

MUNICIPALIDAD DE LA CAPITAL
LICITACION PUBLICA

Llámase a licitación pública, para el día 25 de setiembre de 1975, a las 12 horas, con el objeto de contratar la adquisición de 40 lámparas a vapor de mercurio de 700 Watts - 220 V., color corregido, con destino al depósito de Obras Municipales en un todo de conformidad a las características y especificaciones técnicas indicadas en el pliego de condiciones que regirá ésta licitación y al que deberán ajustarse las propuestas presentadas.
Pliegos de condiciones en Departamento de Compras, Licitaciones y Concursos, 9 de Julio 500, 6º Piso, Cdad. Mendoza.

6|9|F|88672|6|9

MINISTERIO DE ECONOMIA
CORPORACION DE EMPRESAS NACIONALES
YACIMIENTOS PETROLIFEROS FISCALES
DESTILERIA LUJAN DE CUYO
Licitación Pública
Nº 70 - 166

Llámase a Licitación Pública para REMODELACION SISTEMA DE ALUMBRADO Y FUERZA MOTRIZ.
APERTURA: 26 de setiembre de 1975 a las 12 horas, en YPF Destilería Luján de Cuyo.
PLIEGOS: Administración Destilería Luján de Cuyo (Compras y Contrataciones), en días hábiles de Lunes a Viernes de 8 a 12 horas
VALOR DEL PLIEGO: CIEN PESOS ($ 100.)

1|9|F|87605|10|9

MINISTERIO DE ECONOMIA
CORPORACION DE EMPRESAS NACIONALES
YACIMIENTOS PETROLIFEROS FISCALES
DESTILERIA LUJAN DE CUYO
LICITACION PUBLICA
70 Nº 164

Llámase a LICITACION PUBLICA para ADQUISICION VEHICULO TIPO RURAL.
APERTURA: 18 de Setiembre de 1975, a las 12 horas, en Y.P.F., Destilería Luján de Cuyo.
PLIEGOS: Administración Destilería Luján de Cuyo (Compras y Contrataciones), en días hábiles de lunes a viernes de 8 a 12 horas.
VALOR DEL PLIEGO: VEINTE PESOS ($ 20,00).

28|8|F|86782|6|9

BODEGAS Y VINEDOS GIOL eeic
LICITACIONES
LICITACION PUBLICA
Nº 1/75 - M

Llámase a Licitación Pública con apertura en calle Juan Giol Nº 90 de Gral. Gutiérrez, Maipú, para el día 29 de setiembre de 1975, a las 15 horas, para la adquisición de:

EQUIPOS PARA PROCEDIMIENTOS DE BORRAS VINICAS Y PRODUCCION DE TARTRATO DE CALCIO

Para informes y retiro de Pliegos de Condiciones, dirigirse a: División Compras de Casa Matriz, de lunes a viernes en horario de 8 a 12 hs., sede en Gómez 265 de Gral. Gutiérrez - Maipú.

Queda reservado el derecho de aceptar o rechazar total o parcialmente las ofertas recibidas.

LA EMPRESA

6|9|F|88865|7|9

INTERVENCION FEDERAL EN MENDOZA
CAJA DE JUBILACIONES Y PENSIONES DE LA PROVINCIA

Llámase a LICITACION PUBLICA día 22 de setiembre de 1975, once horas, para compra de automóvil Sedan, cuatro puertas y 6 cilindros, 0 Km. 1975, para uso de la Repartición; como parte contado se entrega automóvil "Dodge" Standard modelo 1968. - Pliegos a partir del día 9 de setiembre 1975, en Contaduría Caja.
RIVADAVIA Nº 292 — MENDOZA

5|9|F|88612|9|9

PROVINCIA DE SAN LUIS
MINISTERIO DE OBRAS Y SERVICIOS PUBLICOS

CORREO ARGENTINO MENDOZA
Concesión Nº 228
Tarifa Reducida
Franqueo a Pagar
Concesión Nº 47/Dto. 8º

LOS ANDES

MENDOZA — Sábado 6 de Setiembre de 1975 — Año XCIII — Núm. 31.035

Novedades sobre los que actuarán mañana

Diversas novedades anuncian para mañana los equipos que actuarán por la última fecha del torneo de "Los Cuatro". La jornada será decisiva para proclamar al campeón del "Petit", aunque puede darse el caso de un empate entre dos —o más equipos— en el primer puesto.

Atlético Argentino: El líder del certamen presentará un cambio en la línea de cuatro. No jugará Juan Carlos Millán, que pertenece a los "Azules" del parque el rival de mañana. Argentino respeta en un todo la palabra dada al club amigo, como señaló ayer a LOS ANDES el señor Agustín Del Matto. Por eso no se lo incluye. En esa función jugará González. Podría jugar Fernández, al que ayer se le retiró el yeso. Incluso el "Picho" trabajó en forma muy liviana en la práctica de la víspera. Hoy será revisado por el médico del club y se sabrá si podrá actuar. Se cree que sí. Se confirmó como número nueve a Rodolfo Antullo Domínguez, recuperado de una pequeña lesión. El resto de la formación sin variantes.

Independiente Rivadavia: El equipo ya está confirmado y será el mismo que derrotó por 2 a 0 a Andes Talleres en el amistoso del jueves. La novedad es el retorno de Oscar Angel Palavecino, que estará como centro delantero. Siguen ausentes Vergara y Mémoli, a los que les queda un partido de suspensión. Por eso están confirmados en la defensa Héctor Bolognesi y Rodríguez. Como puntero izquierdo se confirmó a Eusebio Ibáñez, y en la otra punta del ataque al juvenil Montaña, de la cuarta.

Luján Sport Club: Ayer, a las 20, se realizó una importante reunión entre miembros de la comisión directiva y los integrantes del plantel. El motivo de la reunión fue documentar las deudas que el club tiene con varios jugadores. En cuanto al equipo la novedad de mayor importancia es la reaparición de Raúl Signorelli, que no jugó ante Independiente por encontrarse engripado. Otro cambio está en la línea de cuatro en razón de que Benegas jugará como titular. Braga debió viajar a Rosario por razones familiares. Mosqueda tiene dos partidos de suspensión y estará ausente, al igual que Fredes al que le queda una fecha de descanso. Se confía en que pueda actuar Peralta, que sufrió una pequeña lesión en la práctica del jueves.

Gimnasia y Esgrima: Se confirmó el mismo equipo del empate ante Argentino. Es decir que sigue Miranda como puntero derecho y que continúa Benítez con el número nueve. Badía, pese a que se reintegró a los entrenamientos, no está ni en el equipo titular ni en el banco de los suplentes. La formación para mañana: Reggi; Mesa, Guayama, Vicino y Juan de Dios González; Ibáñez, Haack y Martín; Miranda, Benítez y Letanú.

Horarios y árbitros

Los horarios y árbitros de los partidos de mañana por el "Torneo de los Cuatro" serán los siguientes: Independiente Rivadavia vs. Argentino, en Godoy Cruz, Antonio Da Dalt; Luján Sport Club vs. Gimnasia y Esgrima, en Argentino, Orlando González.

Los partidos mencionados comenzarán a las 16 horas.

Por el certamen de primera "B" se enfrentarán Guaymallén vs. Fray Luis Beltrán, en Gutiérrez, con el arbitraje de Ernesto Antiga y Lavalle vs. Mayor Drummond, en Guaymallén, con la dirección de Antonio Gaspari.

A las 16 comenzarán las primeras "B" y a las 13.45 las cuartas "B". En esa división jugarán Guaymallén y Beltrán, en Gutiérrez, y Murialdo vs. Rodeo del Medio, en Guaymallén.

Inferiores

Seguirá hoy la disputa de los distintos torneos de divisiones inferiores en la Liga Mendocina de Fútbol.

El detalle de los encuentros es el siguiente:

Quinta "B", a las 16, Dep. Guaymallén vs. Rodeo del Medio; Villa del Parque vs. Fray Luis Beltrán, en Luzuriaga. Sexta "B" a las 16, Ciclos Lavalle vs. L. Murialdo; M. Drummond vs. Independiente R.; a las 14.30, Gimnasia y E. vs. Dep. Guaymallén. Octava "B", a las 16, Gimnasia y E. vs. Fray L. Beltrán; L. Murialdo (2) vs. Dep. Guaymallén.

Los nombrados en primer término serán locales.

Clases deportivas

La Dirección de Educación Física de la U.N.C., informó que las clases de ajedrez, básquetbol, vóleibol y handbol, para alumnos de 1er. y 2do. año, no se llevarán a cabo hoy, mañana y el 12 y 13 del corriente, por estar ocupadas las instalaciones con los torneos infantiles "Evita" y juveniles "Hombre Nuevo".

Aniversario de comisarios deportivos

La Asociación Mendocina de Comisarios Deportivos celebrará esta noche el primer aniversario de su creación. Se servirá una cena de camaradería en las instalaciones del club Gimnasia y Esgrima. Recibirán distinciones el director técnico Pastor Acosta Barreiro y el dirigente de Independiente Rivadavia, señor Alfredo Castro, por la valiosa colaboración prestada en los campos de juego durante el torneo oficial.

El mendocino de atletismo se hará el 13 y 14

La Federación Atlética Mendocina, informó que el sábado y domingo próximo, en la pista y campo de atletismo de la Municipalidad de Maipú se realizará el campeonato mendocino de atletismo 1975. Se competirá en tres jornadas de acuerdo al siguiente detalle: sábado 13, de 14.30 a 19.30; domingo 14, de 8 a 12 y de 14.30 a 19.30.

Las inscripciones de las instituciones afiliadas se recibirán el martes próximo, de 20.30 a 23.30, en la sede de la Federación Atlética Mendocina, ubicada en Agustín Alvarez 722 de esta ciudad.

Regresó Legrotaglie

Rico y Hallar, nuevos refuerzos para Gimnasia

Junto al coordinador general de Gimnasia, Víctor Legrotaglie, aparecen los futbolistas Martín Rico e Ibrahim Hallar que desde ayer están en Mendoza con la firme posibilidad de ser contratados como refuerzos para el Nacional por el "Lobo" del parque. Rico es volante izquierdo y Hallar centrodelantero. Provienen de Huracán de Buenos Aires.

Con firmes posibilidades de ser contratados como refuerzos por Gimnasia y Esgrima para el campeonato Nacional, se encuentran en Mendoza dos futbolistas del plantel profesional de Huracán de Parque Patricios. Se trata del volante izquierdo Martín Rico y del centrodelantero Ibrahim Hallar, que ya han actuado en la primera división del "Globito" porteño. Ambos arribaron ayer acompañados por el coordinador general del "Lobo", Víctor Antonio Legrotaglie, que cumpliendo expresas instrucciones que recibió de la directiva y del cuerpo técnico realizó gestiones en Buenos Aires para obtener refuerzos para Gimnasia.

Ayer recibimos en LOS ANDES la visita de los citados jugadores, junto al coordinador de Gimnasia que gentilmente los trajo a LOS ANDES a raíz de nuestra inquietud periodística de conversar con Rico y Hallar. Rico, que tiene 21 años de edad, se inició en River Plate donde actuó en la novena división. Pasó luego a las inferiores del Deportivo Español (quinta división) y desde hace tres años está en Huracán. Fue promovido a la primera división por el entonces técnico César Luis Menotti en el Nacional de 1974 y nada menos que en remplazo de Carlos Babington. Quedó a partir de allí en el plantel titular. Es volante izquierdo y le gusta el fútbol ofensivo. Está en el juego de toque que impuso Menotti en Huracán cuando lo dirigió técnicamente.

Hallar, tiene 23 años y es mendocino (nació en Las Heras); desde muy chico se radicó en Buenos Aires, siempre jugó en Huracán. También Menotti lo promovió a la primera en el Metropolitano de 1973. Ya había incursionado antes en la primera, en encuentros amistosos. Es centrodelantero pero nunca ocupa una posición estática en la ofensiva —como nos dijo— porque prefiere desmarcarse, rotar y llegar tocando.

Tanto Rico como Hallar ya mantuvieron contactos oficiales con la directiva "Blanquinegra" y hoy continuarán las tratativas. Hay una firme posibilidad de que sean contratados a préstamo hasta fin de año. Huracán sólo los cedería en esas condiciones.

Rico y Hallar nos dicen: "Huracán tiene en estos momentos un muy buen plantel y de ahí la posibilidad de que el club nos ceda a préstamo. Y si estamos en Mendoza es porque respetamos a Gimnasia por sus muy buenos antecedentes, porque valoramos lo que significa esta plaza en todo el país y porque respetamos a Víctor Legrotaglie, que en su función de coordinador nos interesó en Buenos Aires de esta posibilidad que ahora se nos presenta. Somos optimistas y confiamos en llegar a un acuerdo para empezar a trabajar de inmediato al servicio del "Lobo". La zona de Gimnasia es dura, exigente, con rivales de primera línea. Pero conocidos son los pergaminos de Gimnasia en otros nacionales y si tenemos la suerte de estar vamos a ayudar para que el éxito corone la campaña del equipo. Nosotros traemos la filosofía de buen fútbol que Menotti inculcó en Huracán y justamente Gimnasia es un equipo de toque. Por eso nuestra confianza y nuestra responsabilidad".

Finalmente Legrotaglie nos informó que Rico y Hallar están en Mendoza por expresas indicaciones del club y que por intermedio de la directiva y del director técnico, Pedro Pablo Sará, —de quienes recibe instrucciones y colabora— le encomendaron la tarea de gestionar refuerzos para la entidad en Buenos Aires. Señaló que ambos jugadores mantienen ya reuniones con las autoridades para tratar de llegar a un acuerdo.

Llega Cavallo

Un puntero derecho de apellido Cavallo, con actuaciones en la primera división de All Boys, llegará hoy a Mendoza para iniciar tratativas con Gimnasia y Esgrima. Podría ser contratado como refuerzo para el Nacional. El jugador ya conversó con Legrotaglie en Buenos Aires y se comprometió a viajar a nuestra provincia para dialogar con las autoridades "Blanquinegras" con vistas a su posible contratación como refuerzo para el Nacional.

El pase de Muñoz

En Gimnasia y Esgrima se nos informó que en la víspera no pudo concretarse una entrevista con las autoridades del Club Deportivo Maipú, para tratar el pase del puntero derecho Oscar Roberto Muñoz, al "Lobo". La referida reunión se hará hoy, a las 11, en la sede "Blanquinegra" y se estima que habrá acuerdo entre las entidades para el ingreso de Muñoz a Gimnasia.

Aclaración

En relación a la noticia que dimos ayer sobre la presentación de una lista al acto de renovación de autoridades en el Club Godoy Cruz, nos formularon una aclaración los señores Pía y Oriozabala. Señalaron oficialmente que no integran la lista "Azul y Blanca" que postula como presidente a señor Mariano González.

Citó Garelli

Para mañana, a las 11, están citados los miembros de la comisión directiva del club Carlos J. Garelli. Se realizará una reunión de autoridades para tratar importantes asuntos que hacen a la marcha institucional del club. Asimismo se tratará la posibilidad de una gira del equipo de fútbol.

Latino en Ecuador

El presidente del Club Godoy Cruz, doctor Onofre Roberto Cipolla, nos dio ayer con carácter oficial la noticia de que el arquero de la entidad, Pedro Carlos Alberto Latino, se encuentra a prueba en el club Guayaquil Sport, de Ecuador. Sería negociado en forma definitiva de mediar una buena oferta económica.

Luzuriaga y Newbery hoy en Talleres

Se disputará hoy un partido correspondiente al torneo "Clasificación" de primera división "B", de la cuarta fecha.

Deportivo Luzuriaga se medirá con Jorge Newbery, en el estadio de Andes Talleres Sport Club.

El partido principal se iniciará a las 16, bajo el control del árbitro Roberto Zanni. Previamente, a partir de las 13.45, se enfrentarán las cuartas "B" de las mismas entidades.

Se reúnen hoy los presidentes de las ligas

Informó la Liga Mendocina de Fútbol que hoy a las 16, se llevará a cabo una reunión de presidentes de Ligas de la provincia de Mendoza, la que tendrán lugar en la sede de la institución, sita en calle Garibaldi 83 de ciudad. Durante el transcurso de la reunión, se tratará el proyecto de torneo Provincial 1975, y el reglamento que regirá al mismo.

Locche invitado a Santiago del Estero

Está en Mendoza el promotor de boxeo de Santiago del Estero, Hugo Abalos, a quien acompaña el dirigente del Nicolino Boxing Club de esa ciudad, Luis Leopoldo del Valle Rodríguez. El objeto de su viaje ha sido entrevistar al ex campeón mundial Nicolino Locche e invitarlo a asistir a la capital norteña a la celebración del séptimo aniversario del club que lleva su nombre.

"Es importante expresar, nos dijo Abalos en su visita a LOS ANDES que en una oportunidad, en informal conversación, Locche nos ofreció su apoyo en este aspecto, lo que vendría a satisfacer un viejo anhelo, no sólo del Nicolino Boxing Club sino del pueblo santiagueño que siente a Locche como si fuera de su provincia. La contestación a mi pedido, agregó, la sabré hoy. Como debo regresar hoy a Santiago del Estero, espero llevar la buena nueva, especialmente para aquellos niños —hoy adolescentes— del Nicolino B. C. que en 1969 le obsequiaron un busto en homenaje a sus formidables actuaciones", finalizó.

Fútbol de San Juan

SAN JUAN — Se jugará entre hoy y mañana la 17ª fecha del torneo oficial de la Liga Sanjuanina de Fútbol. La jornada de esta tarde contempla la realización de un clásico: Los Andes - Independiente (clásico del barrio de Trinidad) que se jugará en el field de los "Ardillas".

Completando la fecha sabatina, uno de los punteros, Sportivo Desamparados, visitará a Rácing en cancha de Peñarol, mientras que Atlético Alianza será local frente al Deportivo Aberastain.

Sin embargo, la jornada de mañana domingo es la más interesante, ya que hay choques de importancia con miras a la ubicación de las escuadras en la tabla de puntuaciones. En Peñarol, los "Bohemios" serán locales frente a San Martín, el otro puntero, en el clásico de Concepción. En cancha de Colón, los "Merengues" recibirán a Del Bono, clásico "Bodeguero" y que, además, reviste gran importancia, ya que son dos de los equipos que, en el medio de la tabla, están luchando por obtener un lugar entre los seis equipos que jugarán el torneo que clasificará el representante sanjuanino al próximo torneo Regional.

Por último, en Pocito, Atlético Pocito recibirá a Unión.

Habilitan un refugio en Vallecitos

La comisión directiva del Esquí Club Mendoza, informó que con motivo del feriado del lunes próximo, será habilitado ese día el refugio de Vallecitos con todas sus instalaciones, incluso la aerosilla funcionará en el horario de 10 a 18.

San Luis y Pedal se miden hoy en el Sur

SAN RAFAEL. — Esta tarde a partir de las 16,15 estarán rivalizando San Luis y Pedal, dando comienzo a la quinta fecha del campeonato oficial de fútbol. Encuentro éste que se jugará en cancha de los primeros.

Las expectantes ubicaciones que mantienen ambos conjuntos en la tabla de posiciones, Pedal, escolta del puntero y San Luis que está terciando las posiciones, han hecho despertar interés en la afición sanrafaelina en torneo al cotejo que librarán. Lógicamente que cualquiera fuere el resultado que se logre en este partido, en nada amenazarán la cómoda posición de Huracán, pero la expectativa creada gira en estos momentos en que sólo restan 7 fechas para que culmine el proceso del oficial, a cuáles serán los cuatro equipos que se clasificarán para intervenir en el petit torneo del cual surgirá el campeón de la presente temporada. Sin duda alguna que tanto para Pedal como para San Luis, tienen su importancia los puntos en juego, con miras al futuro evento que se avecina. No hay que olvidar que Deportivo Argentino, Las Paredes y Villa Atuel están ubicados a 3 y 5 puntos respectivamente de Pedal y a dos y 4 de San Luis, lo cual indican que están amenazantes y muy próximos a darles pronto alcance si malogran puntos.

Pedal no contará para su compromiso de esta tarde con el concurso de Víctor Olmedo, el joven volante que hace pesar su accionar, y esto motiva que los "Tricolores" deban recurrir a otro valor para cubrir esa importante plaza, y más si se tiene en cuenta que Soria, también está inhabilitado para jugar. San Luis es posible que no presente variante en su fuerte alineación, refiriéndonos al equipo que salió a la cancha frente a Huracán. Las posibilidades de imponerse, se vuelca en favor de los dos conjuntos. Pedal sin descollar viene acopiando puntos, mientras que San Luis es un conjunto muy irregular, de sensibles bajones, pero también capaz de alzarse con una contundente victoria, porque capacidad el equipo posee, pero muchas veces, necesita el hombre que oriente a la escuadra.

Resto de la fecha

Mañana se completará la fecha con los siguientes partidos: Deportivo Argentino medirá fuerzas con Atuel Norte; Rincón del Atuel se opondrá a Las Paredes; Deportivo Goudge recibirá la visita de Huracán y Monte Comán será local frente a Quiroga.

Primera "B"

Por el torneo de esta división esta tarde se jugarán tres encuentros: El Porvenir cotejará con La Llave; Cuadro Benegas hará lo propio frente a El Tropezón y Calle Larga recibirá a Los Claveles.

Los partidos a jugarse mañana serán los siguientes: en cancha de Villa Atuel, La Vasconia jugará con San Martín; El Salvador tendrá por adversario a El Nihuil; Colonia Elena a Las Malvinas; Balloffet a Cuadro Nacional y Los Campesinos a Constitución.

En General Alvear

Por la penúltima fecha del torneo oficial, esta tarde a las 16,15 comenzarán a jugar Colón y Argentino, en cancha de Pacífico.

Mañana, en igual horario, se jugarán los siguientes partidos: Independiente de Bowen recibirá a Andes; Pacífico a Real del Padre y F. C. Oeste a Atlético de Bowen.

Farmacias de turno en la región de Cuyo

Provincia de Mendoza

Capital. — Hasta las 24: "Estación", Las Heras 698, Tel. 214226; "La Pirámide", San Martín 1699, Tel. 214395; "Fleming", Paso de los Andes 2304, Tel. 215301. Día y noche: "Colón", Colón esquina Belgrano, Tel. 244168 y 248508; "Díaz Martos", San Martín 846, Tel. 248416; "Mirabile", La Plata 232, Tel. 216103

Policlínico Fleming: Tel. 241810 y 245792.
Hospital Central: tel. 240063 y 245287.
Hospital Emilio Civit: tel. 250000 y 216320.
Hospital Ferroviario: tel. 252600.
Hospital El Carmen: tel. 220279 y 220803.
División Bomberos: tel. 244888.
Servicio Sacerdotal Nocturno: de 21.30 a 6.30, tel. 255654.
Comando Radioeléctrico de la Policía: tel. 244444.

Godoy Cruz. — Hasta las 24: "Derqui", San Martín 639, Tel. 221110; "Curie", Tiburcio Benegas 715, Tel. 227500; "La Perla", Carril Sarmiento 1670, Tel. 226082. Día y noche: "El Cóndor", Alvarez Thomas 99, Tel. 222616; "Congreso", Tucumán 395, Tel. 248703; "La Salud", Paso de los Andes 2099.

Las Heras. — Hasta las 24: "Del Norte", San Miguel 610, Tel. 251875; "Coronel Díaz", Coronel Díaz 348, Tel. 214689. Día y noche: "Real", San Miguel y Burgos, Tel. 251589.

Guaymallén. — Hasta las 24: "San Miguel", Alem 1619, Tel. 249725; "Firenze", Libertad 1363, Tel. 261692. Día y noche: "Litvin", Adolfo Calle 1052, Tel. 241004; "Belgrano", Godoy Cruz 1204, Tel. 258821; "Santa Ana", Pedro Molina 925, Tel. 259197; "América", Bandera de los Andes 1902, Tel. 261454; "Alhambra", Carril Nacional 6720, Rodeo de la Cruz.

San Martín. — Hasta las 24: "San Martín", Bailén 64, Tel. 21039. Día y noche: "Avenida", Salta y Paso de los Andes, Tel. 21607.

Luján de Cuyo. — Día y noche: "Berazategui", Sáenz Peña y Taboada, Tel. 980729.

Maipú. — Día y noche: "Gil", San Martín 124, T. 972212.

Gutiérrez. — Hasta las 24: "Del Carril". Día y noche: "Rawson", Maza y Fleming, Tel. 972335.

Junín. — Día y noche: "Del Carmen", Mitre 256, T. 33.

Rivadavia. — Día y noche: "San Martín", San Isidro 659, Tel. 42057.

La Paz. — Día y noche: "Cuesta", Sarmiento y San Martín, Tel. 21.

Tunuyán. — Día y noche: "Sáenz", San Martín 970, Tel. 2019.

Tupungato. — Día y noche: "Tupungato", Belgrano 384, Tel. 123.

La Consulta. — Día y noche: "Virgen de Luján", Ejército de los Andes 450, Tel. 28.

Villa Atuel. — Día y noche: "Tonn".

San Rafael. — Día y noche: "Mayo", Hipólito Yrigoyen y Buenos Aires, Tel. 24050; "Libertad", Avenida San Martín 451, Tel. 22269.

General Alvear. — Día y noche: "Ameghino", Intendente Morales 98, Tel. 2179.

Malargüe. — Día y noche: "Malargüe", San Martín 354, Tel. 88.

Provincia de San Juan

Capital.—Hasta las 24: "Arévalo", Paula A. de Sarmiento 789 Norte, Desamparados; "Sugasti", Mendoza 1107; "Sarmiento", Santa Fe y Catamarca, Tel. 28083; "9 de Julio", Avenida 9 de Julio 286 Este, Tel. 20125; "Renacimiento", Ceresetto 219 Este, Tel. 22038. Día y noche: "San Roque", República del Líbano 1002; "Del Carmen", Santiago del Estero y Belgrano, Tel. 23581; "Crisol", Laprida 102 Este, Tel. 27124; "Linares", San Martín 5377 Oeste, Tel. 23081; "De Lourdes", Avenida San Martín 799 Este, Tel. 27303.

Pocito. — Día y noche: "Riveros".

Caucete. — Día y noche: "López", Diagonal Sarmiento 898, Tel. 61070.

25 de Mayo. — Día y noche: "Balmaceda".

Jáchal. — Día y noche: "Jáchal".

Albardón. — Día y noche: "Nelson".

Provincia de San Luis

Capital. — Día y noche: "Pasteur", Junín 974, Tel. 2990; "Ponce", Belgrano y Caseros; "Del Carmen", Junín 275.

Ciudad de Mercedes. — Día y noche: "El Aguila", Pedernera 401, Tel. 1056; "San Roque", Avenida 25 de Mayo 589, Tel. 1392; "Moderna", Avenida Mitre 1625, Tel. 1912.

FARMACIA
La PIRAMIDE
TURNO
SAN MARTIN y CORDOBA TEL. 214395

REMATE DE PRODUCTOS
SANGRE PURA DE CARRERA
HOY
A LAS 16 HORAS
EN EL TATTERSALL DEL HIPODROMO
Informes y Prospectos:
GUILLERMO GUIÑAZU G.
SAN LORENZO 160 — TELEFONO 293126
6 9 F 88744 6 9

Ganó González por puntos

En gran combate, Manuel González (69,300 kg.) derrotó por puntos y en fallo unánime al profesional riojano Pedro Pablo Bazán (69,400 kg.) en el ring de la Asociación Mendocina de Box.

La victoria del invicto mendocino fue elaborada a partir del segundo round en un enfrentamiento que en algunas vueltas tuvo pasajes muy ásperos ya que Bazán pese a no llegar a adjudicarse ninguna ronda, fue siempre un rival de sumo cuidado por la potencia de sus golpes. Ello obligó a nuestro comprovinciano a extremar cautela en muchos pasajes de la lucha.

González sacó ganancias en cinco asaltos, en tanto que los restantes resultaron parejos. El público siguió con interés el desarrollo de la lucha y a su término brindó fuertes aplausos a los dos boxeadores.

Arbitro fue el señor Bruno Gutman, de buena actuación.

Cortez por K.O.T.

En la pelea de medio fondo entre los profesionales de la categoría pluma entre el mendocino Luis Cortez (57 kgs.) y el chileno Lilfonso Calderón

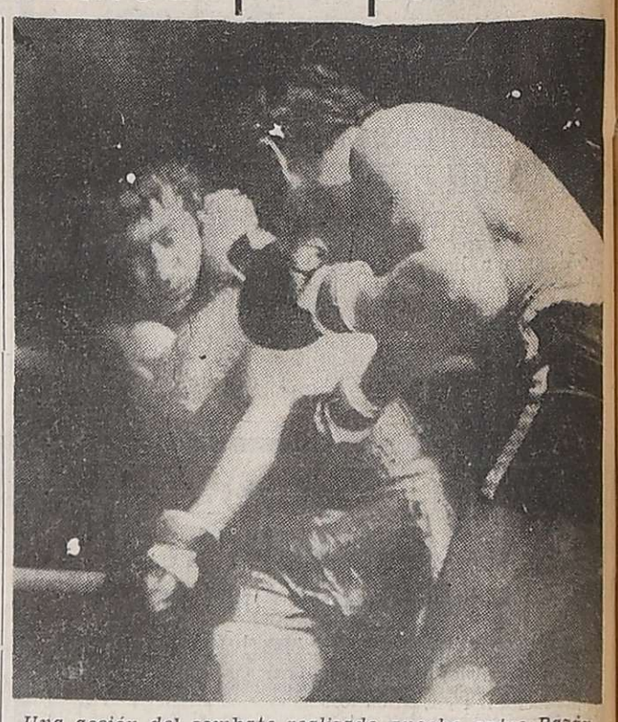

Una acción del combate realizado anoche entre Bazán y González en Mitre 1771.

(56.900 kgs.) por nocaut técnico cuando promediaba el tercer round.

El combate tuvo pasajes emotivos por los continuos cambios de golpes, los que en casi su totalidad favorecieron a Cortez.

Ya en la primera vuelta, el pugilista trasandino debió escuchar el conteo protector tras ser derribado al recibir un preciso golpe en el mentón. Luego muy valiente prosiguió la lucha. El enfrentamiento quedó inconcluso cuando el árbitro señor Enrique Rodríguez Quero paró la pelea e hizo revisar de una herida en el arco superciliar izquierdo a Calderón. El facultativo se inclinó por el cese de la lucha.

Preliminares — Aficionados, mediano livianos: Luis Baigorria (R. del Medio) y Juan Carlos Pereyra (Gutiérrez), no pudieron vencerse en interesante enfrentamiento. Juez el señor Raúl Nahim.

Gallo: José Arroyo (Firpo) y Federico Condori (Guaymallén). Venció Arroyo por puntos en fallo que fue largamente protestado por el público que entendió que el aficionado Condori había hecho méritos para la igualdad. Dirigió el señor Juan Pons.

Recaudación: $ 45.000,—

VIVA MUCHOS AÑOS
sano, vigoroso, con mente clara, afloje sus tensiones, recupere su peso, normal, tomando su semanal baño de vapor y masaje en "Fuente de Juventud", Gorriti 2925, V. Hipódromo, T. 226663.

Ciclismo

Se inicia hoy en San Juan el torneo cuyano

SAN JUAN — En el velódromo del estadio Parque de Mayo dará comienzo esta tarde una nueva edición de los campeonatos cuyanos de ciclismo en pista.

El mismo comprenderá la disputa de los títulos en velocidad pura, persecución individual, kilómetro con partida detenida y medio fondo.

Las pruebas de hoy comenzarán a las 14.30 y mañana, a partir de la misma hora, se correrán las competencias decisivas en tres de las cuatro especialidades.

La restante, kilómetro, se correrá totalmente hoy. También hoy van las eliminatorias de velocidad y persecución individual sobre 4.000 metros. Las semifinales y finales de esas dos especialidades, como así también en medio fondo, se disputarán mañana.

Participarán pedalistas representantes de la Asociación Ciclista Mendocina, Sureña (San Rafael) y Sanluiseña, como así también de la Asociación Ciclista Sanjuanina.

También se correrán los torneos cuyanos reservados para juveniles e infantiles.

La representación sanjuanina está integrada por Fernando Amador Giménez, Armando Ramírez, Juan Domingo Jácamo, Alfredo Gunella y Sixto Guevara.

Los mendocinos

Informó la Intervención de la Asociación Ciclista Mendocina que hoy a las 6 partirá para San Juan para intervenir en el cmpeonato cutervenir en el campeanato cuyano de ciclismo que se iniciará en la fecha, los siguientes corredores.

Cuarta a primera categorías: Juan C. Ibáñez, Carlos Díaz, Contreras, Máximo Kadiajh y Eugenio Figueroa.

5ª categoría. - Oscar Ibáñez, Ricardo Serrano y Ricardo Rodríguez.

6ª categoría. - Roberto Escalante, Jorge Rodríguez y Francisco Podadera.

7ª categoría. - Ernesto Moresi, Manuel Martínez y Orlando Díaz.

8ª categoría. - Francisco Garuffi, Mario Más y Miguel Penessi.

9ª categoría. - Javier Ander - Egg, Eduardo Navarro y Carlos Correa.

10ª categoría. - Juan Caballero y Raúl Labal.

De 6 a 11 años y damas. - Viajarán los mismos que intervinieron en el torneo mendocino disputado el domingo último en San Rafael.

CLUB MENDOZA DE REGATAS
AVISO IMPORTANTE
Se comunica a los señores socios que ADEUDEN DOCUMENTOS POR CUOTA DE INGRESO, que deberán actualizar el pago de los mismos antes del día 15 de setiembre de 1975; en caso contrario, se procederá a darles de BAJA COMO SOCIOS, gestionando el cobro de dichos documentos por la VIA LEGAL CORRESPONDIENTE.
COMISION DIRECTIVA.
6 9 F 88696 6 9

El próximo domingo 7 desde las 14 horas...
Vuelve el ruido en el Autódromo "Nicolás Vila" de Tupungato...
- Premio "Pre Cordillera"
- Turismo Especial "A"
- Turismo Carretera Cuyano 1ª y 2º serie
- Turismo Especial "B"
- Turismo Carretera Repechaje
- Turismo Especial "C"
- Turismo Carretera Serie Perdedores
- Turismo Carretera Final

Con participación de volantes del T.C. Bonaerense: de Tunuyán: ANTONIO y ALBERTO SANCHEZ; de San Rafael: A. TARQUINI, J. C. RODRIGUEZ y A. LOPEZ MARTIN; de Mendoza: C. ZOCCO y A. MARTORELL; de San Martín: Vesco; de Rivadavia: COLOMBO, BLENGINI, E. y R. CALZETTI y PENACHIO, FURLOTTI y DI CESARE; de Tupungato: VIDAL - AGUADO - GONZALEZ, MAGINI, ISUANI y MAZZEO; de Buenos Aires: ROUX, IGLESIAS, SUAREZ.
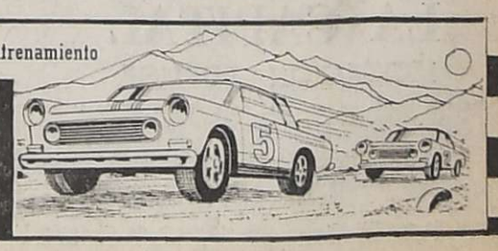
SABADO: Desde las 14 hs. pruebas de entrenamiento
ORGANIZA AERO CLUB TUPUNGATO